

# PARMA IN TASCA

La guida degli studenti universitari

Anno  
Accademico  
2014/2015



UNIVERSITÀ DEGLI  
STUDI DI PARMA  
Il mondo che ti aspetta

MP





UNIVERSITÀ DEGLI STUDI DI PARMA



Via Università, 12 - 43121 Parma - Tel. 0521 902 111 - [urp@unipr.it](mailto:urp@unipr.it) - [www.unipr.it](http://www.unipr.it)

ISBN: 978-887847-457-4

*Con il contributo di*



UNIVERSITÀ DEGLI STUDI DI PARMA

© 2014 MUP Editore

A cura di Laura Paduano

Progetto grafico di Simone Pellicelli

**MUP Editore ringrazia gli autori delle fotografie pubblicate:**

Chiara Battistini (p. 96), Lorena Camino (p. 104), Antonio Celano (p. 58), Cristian Ditta (p. 106), Francesco Gallina (p. 64), Luca Grassi (p. 21), Infomobility s.p.a (p. 100), Valentina Manzini (p. 92), Alessandra Marmorino (p. 60), Luca Pezzani (p. 88), Solares Fondazione delle Arti (p. 115), Università degli Studi di Parma (pp. 12-16 18 23 65 75 77 80 82 83 105 107 119).

MUP Editore è una impresa strumentale  
della Fondazione Monte di Parma e dell'Università degli Studi di Parma

[www.mupeditore.it](http://www.mupeditore.it)  
[facebook.com/mupeditore](https://facebook.com/mupeditore)

[info@mupeditore.it](mailto:info@mupeditore.it)  
[twitter.com/mupeditore](https://twitter.com/mupeditore)

# PARMA IN TASCA

La guida degli studenti universitari

Anno  
Accademico  
2014/2015



UNIVERSITÀ DEGLI  
STUDI DI PARMA

Il mondo che ti aspetta

M.P.





## UNIVERSITÀ DEGLI STUDI DI PARMA

Care studentesse e cari studenti, sono lieto di presentarvi la nuova edizione della guida "Parma in tasca", pensata e realizzata per voi. In questa guida, rinnovata dal punto di vista grafico e dei contenuti, potrete trovare l'elenco e la descrizione dei corsi di studio offerti dall'Ateneo, ma anche tutti i servizi a vostra disposizione (dalle opportunità di studio all'estero ai tirocini in azienda, dai servizi on-line allo sport e molto altro).

E ancora, tutto quello che la stessa città di Parma e il territorio possono proporvi: dai teatri ai cinema, dai musei agli alloggi, dalle mense ai locali, e tutto quanto può essere utile per uno studente. L'obiettivo è quello che possiate arrivare a conoscere l'Università, la città di Parma e il territorio, davvero "come le vostre tasche", e farvi così sentire come a casa: perché, almeno per qualche anno della vostra vita, la nostra Università e la nostra città saranno la vostra nuova casa.

Il nostro Ateneo è parte integrante di Parma, città vivace e stimolante, ricca di cultura e di storia, confortevole e accogliente. Con questa guida ci auguriamo che possiate viverla appieno, voi che – non mi stancherò mai di dirlo – siete il fulcro vero dell'Università, il perno intorno al quale il "sistema Ateneo" ruota.

Spero che in queste pagine possiate trovare tutto ciò che cercate.

Vi invito comunque a consultare anche il nostro sito web [www.unipr.it](http://www.unipr.it), dove potrete avere a vostra disposizione tutte le informazioni dettagliate e sempre aggiornate.

Da parte mia, l'auspicio è che il vostro percorso di studio sia gratificante, e che la vostra permanenza a Parma e nel nostro Ateneo sia felice: che possiate vivere al meglio l'Università, la città e il territorio.

E che da qui possiate partire ben attrezzati – di conoscenze, competenze e, perché no, anche bei ricordi – per una vita piena di soddisfazioni e di successi.

*Il Rettore*  
Loris Borghi





## SOMMARIO

<b>INTRODUZIONE</b>	9
Come leggere la guida	9
<b>UNIVERSITÀ</b>	
L'Università degli Studi di Parma	12
Il sistema degli studi universitari in Italia	14
Lemmario ragionato del nuovo sistema degli studi universitari	15
Immatricolazioni e iscrizioni	17
Tasse, contributi e diritto allo studio	17
Per comunicare	21
La voce agli studenti	23
Monte Università Parma Editore	24
<b>OFFERTA FORMATIVA</b>	
Dipartimenti e Facoltà	27
I corsi attivati nell'Anno Accademico 2014/2015	30
I Master di I e II livello	58
Scuole di specializzazione	59
Dottorati di ricerca	61
<b>STUDIO &amp; LAVORO</b>	
Biblio & internet	63
Formazione: stage & corsi	65
All'estero per imparare e lavorare	67
Opportunità e orientamento al lavoro	69
L'Informagiovani	71
<b>LA CITTÀ</b>	
Benvenuti a Parma	73
Musei scientifici universitari	75
<b>ABITARE</b>	
Come trovare casa	85
ER.GO: i servizi per gli alloggi	85
Università: servizi abitativi e convenzioni	88
Collegi privati	89

Utenze domestiche	91
Affitti: tutela e consulenza	91
<b>MANGIARE</b>	
La terra del buon cibo	95
Ristoranti tipici in città	95
ER.GO: servizi per la ristorazione	97
<b>MUOVERSI</b>	
Spostarsi in città	99
La mobilità sostenibile	100
In treno	101
Aeroporto di Parma	101
<b>SALUTE</b>	
Come ottenere assistenza medica	103
AUSL: i servizi per i giovani	103
Perché donare sangue	105
<b>SPORT &amp; BENESSERE</b>	
Il Cus Parma: Centro Universitario Sportivo	109
Sport in città	110
<b>PASSIONI</b>	
Teatro	113
Musica	116
Danza	118
Cinema	119
<b>INDIRIZZARIO UNIVERSITARIO</b>	120

## INTRODUZIONE

*Parma in tasca* è una guida per gli studenti universitari pensata per lunghi soggiorni in città. In queste pagine troverete tante informazioni necessarie per chi si deve trasferire per motivi di studio, ma anche notizie utili per coloro che vogliono conoscere più approfonditamente le opportunità offerte dalla propria città e dalla propria Università. Lungi dall'essere esaustiva, *Parma in tasca* vuole essere un buon compendio, un punto di partenza che indirizza verso luoghi, libri e siti web in cui approfondire le notizie qui incontrate.

Qui avrete informazioni su quello che si deve sapere per trovare casa, chi chiamare per guasti domestici, quali siano i mezzi per muoversi in città, come trovare lavoro e dove spendere il tempo libero alimentando le proprie passioni, dal teatro alla musica. Infine le sezioni *Salute*, rivolta ai servizi di pubblica assistenza, e *Sport & Benessere*, dedicata alla cura del corpo.

Insomma, questa guida fa al caso vostro, se volete sapere dove andare e come fare per arrivarci...

## COME LEGGERE LA GUIDA

Nel tentativo di rendere questa guida di facile consultazione, abbiamo deciso di dividerla in 10 sezioni, che rappresentano gli elementi più significativi per uno studente appena arrivato a Parma, ma anche per chi conosce già un po' la città. Spesso vengono utilizzati dei "box" per chiarire gli aspetti pratici e fornire indicazioni veloci e approfondimenti. Si è scelto, inoltre, di evidenziare alcune parole chiave e di segnalare in modo preciso indirizzi, recapiti telefonici, orari di apertura per tutto ciò che è citato negli articoli di ciascuna sezione; molti indirizzi e numeri telefonici sono raccolti nell'*Indirizzario* finale raggruppati per categoria e in ordine alfabetico. Insomma tanto arrosto... e niente fumo, nella speranza che *Parma in tasca* possa essere un'utile compagna di viaggio!



# STUDIO MONDO IDEE CAMPUS FUTURO



it



## Ambiti di Studio:



- Agroalimentare
- Economico
- Farmaceutico
- Giuridico e Politologico
- Ingegneria e Architettura
- Medico-Chirurgico
- Medico-Veterinario
- Scienze Matematiche, Fisiche e Naturali
- Umanistico e delle Scienze Umane

[www.unipr.it](http://www.unipr.it)

NUMERO VERDE

800 904084



UNIVERSITÀ DEGLI  
STUDI DI PARMA

Il mondo che ti aspetta

# UNIVERSITÀ



- L'Università degli Studi di Parma
- Il sistema degli studi universitari in Italia
- Lemmario ragionato del nuovo sistema degli studi universitari
- Immatricolazioni e iscrizioni
- Tasse, contributi e diritto allo studio
- Per comunicare
- La voce agli studenti
- Monte Università Parma Editore

## L'UNIVERSITÀ DEGLI STUDI DI PARMA

L'Università degli Studi di Parma conta oggi circa 30.000 iscritti, circa 1.900 tra docenti, ricercatori e personale tecnico amministrativo ed è articolata in 18 Dipartimenti, 35 corsi di laurea, 38 corsi di laurea magistrale, 6 corsi di laurea magistrale a ciclo unico, numerosi master, scuole di specializzazione e corsi di perfezionamento. L'Ateneo partecipa a una trentina di corsi di dottorato, molti dei quali con sede amministrativa a Parma. Le attività dell'Università si articolano in due ambiti: ricerca e didattica. I Dipartimenti coordinano e organizzano le attività di ricerca e di didattica di settori omogenei per fine e/o per metodo. A capo di tutto, con funzione di organo di programmazione in materia di sviluppo dell'Ateneo e di coordinamento della didattica e della ricerca, è il Senato Accademico. L'organo che sovrintende la gestione economico-patrimoniale, amministrativa e finanziaria dell'Università è il Consiglio di Amministrazione.

Il Rettore viene eletto tra i professori di ruolo di prima fascia, poi nominato con decreto del Ministro dell'Istruzione, dell'Università e della Ricerca. Sovrintende tutte le attività dell'Università, presiede il Consiglio di Amministrazione e il Senato Accademico.

All'interno dell'Università anche gli studenti hanno i propri rappresentanti da loro eletti. Il Consiglio degli Studenti è l'organo che raccoglie tutti i rappresentanti presenti nei vari organi di governo dell'Università.

Università degli Studi di Parma  
Via Università, 12  
Tel. 0521 902111 - Fax 0521 904357  
Numero Verde 800 904084  
email: [urp@unipr.it](mailto:urp@unipr.it) - [www.unipr.it](http://www.unipr.it)

### Cosa fa l'Università

L'Università, come abbiamo visto, è un organismo complesso, non solo nella sua struttura interna, ma anche nelle relazioni esterne che ha con enti e aziende. Grazie a questa organizzazione ramificata riesce a fornire ai propri iscritti non solo il servizio formativo specifico dei diversi corsi di laurea attivati, ma anche iniziative e corsi di formazione trasversali, ovvero proposti a tutti gli studenti: si pensi ai corsi di lingua, ai progetti di studio e di lavoro all'estero. L'Università svolge un'articolata attività di ricerca presso i suoi Dipartimenti, con numerosi corsi di dottorato.

Inoltre, propone servizi di orientamento pre e post laurea, servizi per la ricerca del lavoro, gestendo banche dati per facilitare l'incontro



tra domanda e offerta oppure dando lavoro part-time agli studenti; organizza attività specifiche come lo sport, il teatro e la musica. Gestisce biblioteche specializzate e aule studio fornite di postazioni internet a disposizione degli studenti.

Tra le strutture interne all'Università, vi sono vari musei e centri di ricerca riconosciuti a livello nazionale e internazionale. Nel 2002 ha fondato, in collaborazione con la Fondazione Monte Parma, la casa editrice MUP, che, in costante dialogo con i docenti dell'Università, propone diversi servizi per gli studenti.

C'è poi tutto un mondo in continuo aggiornamento fatto di sconti, agevolazioni e proposte riservate agli studenti: l'Università, infatti, firma convenzioni con teatri, cinema, musei e molto altro ancora. Una sorta di tutela e valore aggiunto al suo "pacchetto base".

### L'Università di Parma: ieri e oggi

Parma già all'epoca di Carlo Magno era un importante centro culturale, da lì a poco si hanno i primi documenti che attestano l'istituzione di scuole pubbliche superiori di diritto, mentre nell'XI e XII secolo è documentata la presenza in città di illustri docenti e studenti come, ad esempio San Pier Damiani che a Parma arrivò per studiare le arti liberali. Secoli dopo, Parma è ancora luogo altamente accreditato negli studi, tanto che Petrarca la sceglierà per la formazione del figlio e nel Seicento i Farnese, signori della città, vi istituiscono uno dei più illustri collegi universitari d'Europa: il Collegio dei Nobili che, in oltre due secoli, formò numerosi vescovi, cardinali, futuri sovrani e intellettuali. La dinastia dei Borbone, succeduta nel 1748 all'e-

stinta casa Farnese e a un breve interregno austriaco, non solo prosegue la politica culturale dei predecessori, ma attraverso l'emanazione delle *Costituzioni per i nuovi regni studi* (1768) dà compiuto regolamento a tutto il settore dell'istruzione, dalle scuole primarie all'università; fonda inoltre le istituzioni indispensabili allo sviluppo della società civile, come la Biblioteca Palatina, il Museo d'Antichità, l'Orto Botanico, l'Osservatorio Meteorologico, l'Accademia di Belle Arti. L'Ateneo viene dotato di gabinetti di fisica, di teatri di anatomia, di una Scuola di Veterinaria. Queste istituzioni vengono ampliate da Maria Luigia D'Austria, durante il periodo della Restaurazione, il suo governo illuminato aggiunge agli istituti esistenti quelli di Chimica farmaceutica e di Ostetricia, amplia la scuola di



Veterinaria. Nell'Ateneo insegnano il filologo Mazza, l'orientalista De Rossi, il medico Rubini, il fisico Melloni, il letterato Giordani, il fisiologo Tommasini ed altri ancora. È il periodo in cui la città si arricchisce tra l'altro della stamperia di Bodoni, della grafica di Toschi, della pedagogia di Taverna, della musica di Verdi e di altri compositori.

## IL SISTEMA DEGLI STUDI UNIVERSITARI IN ITALIA

Nel 2010 viene introdotta la nuova riforma universitaria che modifica quella del 1999 (D.M. 509 e successivi D.M. 270/04, DD.MM. 16/3/07 e D.M. 544/07), entrata in vigore dall'a.a. 2001-02, in cui si era introdotto il sistema 3+2, cioè un percorso di studi su due livelli.

Che cosa prevedono queste riforme? Tra le varie cose: nuova denominazione dei corsi di studio e relativi titoli rilasciati; laurea e laurea magistrale (in sostituzione rispettivamente di laurea triennale e laurea specialistica); emanazione di nuove classi di corso di studio; rispetto da parte degli Atenei degli indicatori di qualità (con riferimento al numero dei docenti, alle strutture disponibili, ecc.) e di trasparenza (tutto il quadro informativo rivolto all'esterno, ovvero agli studenti e alle parti interessate, deve essere pubblicato sui siti d'Ateneo), nella creazione della loro offerta didattica.

L'attività didattica degli Atenei è gestita dai Dipartimenti che, a loro volta, coordinano i vari corsi di laurea. L'autonomia di cui godono le università italiane fa sì che esse possano attivare dei corsi di laurea che siano frutto della



loro ricerca e della loro capacità di creatività e sviluppo. Ovviamente ci sono delle regole generali ministeriali, tra queste vi è quella delle cosiddette "classi di laurea", cioè una tabella fornita dal Ministero dell'Istruzione, dell'Università e della Ricerca (MIUR) che individua un certo numero di aree di formazione. Ogni corso di laurea condurrà quindi lo studente ad acquisire un titolo di studio in una specifica classe di laurea. Per esempio, un corso di laurea che ha la stessa denominazione all'Università di Parma e in quella di Modena, potrebbe in realtà condurre al conseguimento di lauree appartenenti a due classi differenti. Ovviamente, il solo fatto che un corso di laurea appartenga a una determinata classe fornisce già un orientamento su quale taglio didattico esso possa avere. Nel capitolo *I corsi attivati* – pubblicato in questa guida – a fianco di ogni corso di laurea troverete l'indicazione del codice e della descrizione della corrispondente classe di laurea oltre che l'indicazione del Dipartimento cui il corso afferisce.





TITOLI UNIVERSITARI	DURATA CORSO	CREDITI	OBIETTIVI	REQUISITI DI ACCESSO
Laurea	3 anni	180	Conoscenza di base e professionalizzante	Diploma quinquennale
Laurea magistrale a ciclo unico	5-6 anni	300-360	Conoscenza avanzata per attività in ambiti specifici	Diploma quinquennale
Laurea magistrale	2 anni	120	Conoscenza avanzata per attività in ambiti specifici	Laurea
Dottorato di ricerca	3-4 anni	60 per anno	Alta formazione	Laurea magistrale
Master universitari di I e II livello	1-2 anni	60 per anno	Alta professionalizzazione	Laurea o laurea magistrale
Scuola di specializzazione	variabile	variabile	Conoscenza avanzata per attività in ambiti specifici	Laurea magistrale a ciclo unico o laurea magistrale

## LEMMARIO RAGIONATO DEL NUOVO SISTEMA DEGLI STUDI UNIVERSITARI

### Crediti Formativi Universitari (CFU)

Il credito misura l'impegno richiesto per raggiungere determinati traguardi formativi. Un credito corrisponde a 25 ore d'impegno che comprendono lezioni, esercitazioni, ecc., ma anche lo studio a casa e gli stage presso enti o aziende.

**Debiti Formativi** Con il Diploma di scuola secondaria superiore è possibile iscriversi a qualunque corso di laurea; l'Università può verificare la preparazione di base dello studente in relazione al corso che ha scelto per consentirgli di proseguire gli studi. Questa verifica può evidenziare

lacune (espresse in debiti formativi) che lo studente dovrà recuperare nel primo anno.

**Classe di Laurea** Con l'introduzione degli ordinamenti DM 509/99, ora DM 270/04, gli studenti conseguono il titolo di studio (laurea o laurea magistrale) nella classe di riferimento del corso a cui sono iscritti. Le classi sono definite da una denominazione e da un codice alfanumerico. Tutti i corsi appartenenti a una classe devono rispettare le caratteristiche minime in relazione agli obiettivi formativi e alle attività formative necessarie per conseguire il titolo di studio.

**Dipartimenti** Coordinano le attività di ricerca di settori omogenei e le attività didattiche.



**Corsi di Laurea (L)** Il corso di laurea si consegue dopo tre anni di studio e ha l'obiettivo di assicurare allo studente un'adeguata padronanza di metodi e contenuti scientifici generali nonché l'acquisizione di specifiche conoscenze professionali. Per conseguire la laurea occorre acquisire 180 crediti formativi (CFU). Requisiti di ammissione: diploma quinquennale di scuola superiore (o altro titolo di studio conseguito all'estero riconosciuto idoneo). Titolo rilasciato: Dottore.

#### **Corsi di Laurea magistrale a ciclo unico**

Corsi con durata di 5 anni: Chimica e tecnologia farmaceutiche, Farmacia, Giurisprudenza, Medicina veterinaria. Corsi con durata 6 anni: Odontoiatria e protesi dentaria, Medicina e chirurgia. Requisiti di ammissione: diploma quinquennale di scuola superiore (o altro titolo di studio conseguito all'estero riconosciuto idoneo). Titolo rilasciato: Dottore magistrale.



**Corsi di Laurea magistrale (LM)** È la nuova denominazione delle lauree specialistiche. La LM dura due anni e prevede l'acquisizione di 120 crediti formativi (CFU). Si consegue un titolo che assicura una formazione di livello avanzato per l'esercizio di attività di elevata qualificazione in ambiti specifici. Requisiti di ammissione: laurea (o altro titolo di studio conseguito all'estero riconosciuto idoneo). Titolo rilasciato: Dottore magistrale.

**Master universitario di I livello** Dura di norma un anno, rilascia un titolo universitario giuridicamente riconosciuto e corrisponde a 60 crediti formativi universitari. Requisiti di ammissione: laurea, laurea magistrale o laurea del vecchio ordinamento (o altro titolo di studio conseguito all'estero riconosciuto idoneo).

**Corso di perfezionamento** Può avere durata variabile, rilascia un attestato ed eventualmente un numero di crediti in relazione alla durata dello stesso. I corsi di perfezionamento forniscono conoscenze e abilità utili per l'inserimento nel mondo del lavoro. Alcuni corsi di perfezionamento sono pensati per favorire la preparazione degli esami di stato per l'accesso ad alcune libere professioni. L'Università di Parma ha inoltre attivato i Percorsi Abilitanti Speciali (PAS) e i Tirocini Formativi Attivi (TFA) ovvero i corsi abilitanti per coloro che vogliono insegnare nel mondo della scuola media inferiore e superiore.

**Master universitario di II livello** Dura di norma un anno, rilascia un titolo universitario giuridicamente riconosciuto, quindi valido anche per i concorsi pubblici e corrisponde a 60

crediti formativi universitari. Requisiti di ammissione: laurea magistrale, laurea del vecchio ordinamento (o altro titolo di studio conseguito all'estero riconosciuto idoneo).

**Scuole di specializzazione** Vi si accede tramite concorso, bisogna tenere d'occhio l'uscita del bando e prepararsi per il superamento della prova. Vi si può accedere dopo una laurea magistrale. Sul sito [www.unipr.it](http://www.unipr.it) alla voce "Didattica" potrete trovare tutte le informazioni specifiche.

**Dottorati di ricerca** Sono istituiti e attivati annualmente presso l'Università degli Studi di Parma Dottorati di Ricerca, ai sensi del DM 45/13, sulla base dell'attività di Ricerca condotta nei vari Dipartimenti. Per visualizzare il bando di concorso, e avere informazioni più dettagliate visitate il sito dell'università alla voce "Didattica". Il Dottorato di ricerca è un corso cui si accede dopo la laurea specialistica/ciclo unico o magistrale/magistrale a ciclo unico, ha una durata triennale. Questo corso fornisce competenze per poter esercitare attività di ricerca di alta qualificazione presso università, enti pubblici o soggetti privati. I corsi di dottorato sono specchio dell'attività di ricerca svolta da ogni singolo Ateneo. L'Università di Parma attiva corsi di dottorato in autonomia e in convenzione con altri atenei.

## IMMATRICOLAZIONI E ISCRIZIONI

La procedura di immatricolazione presso l'Università di Parma è completamente on-line. Questo significa che è possibile iscriversi al

primo anno di un qualsiasi corso di studi a libero accesso, o alla prova di ammissione di un corso a numero programmato, da qualsiasi computer connesso ad internet. Per accedere, se si è già iscritti (o si è stati iscritti in passato) all'Università di Parma è necessario essere in possesso del proprio indirizzo di posta elettronica e della propria password. Se non si è iscritti all'Università a si accede per la prima volta, è possibile creare username e password durante la procedura di immatricolazione, da utilizzare anche per accessi successivi al servizio. Tutti i dettagli sono consultabili sul sito dell'Università cliccando sul banner "Uniparmaclick".

URP - Ufficio Relazioni con il Pubblico  
email: [urp@unipr.it](mailto:urp@unipr.it)  
Numero Verde 800904084

## TASSE, CONTRIBUTI E DIRITTO ALLO STUDIO

Per gli studenti esistono diverse agevolazioni economiche che hanno come obiettivo quello di garantire a tutti la possibilità di studiare. Oltre all'Università, che concede **esoneri parziali o totali dalle tasse di iscrizione** agli studenti bisognosi e meritevoli, il punto di riferimento è costituito da ER.GO, azienda regionale istituita allo scopo di garantire il diritto allo studio sancito dalla Costituzione. ER.GO e Università di Parma pubblicano all'inizio di luglio i **bandi di concorso** che definiscono i requisiti di anzianità d'iscrizione, economici e di merito per richiedere

i contributi e i servizi del diritto allo studio universitario. I bandi sono consultabili sui siti [www.er-go.it](http://www.er-go.it) e [www.unipr.it/contributi-diritto-allo-studio](http://www.unipr.it/contributi-diritto-allo-studio).

Gli **studenti con invalidità** certificata pari o superiore al 66% sono esonerati di diritto dal versamento di tasse e contributi universitari. Si evidenzia che, per espressa disposizione legislativa, le tasse universitarie variano in relazione alla condizione economica degli iscritti con riferimento all'ISEE/ISEEU, Indicatore Situazione Economica Equivalente, del nucleo familiare di appartenenza. Pertanto, tutti gli studenti iscritti sono tenuti ogni anno alla **compilazione della autocertificazione ISEE/ISEEU** per la determinazione della maggiorazione da applicare sulla Il rata di tasse. Modalità e termini di compilazione sono indicati sul Manifesto degli Studi, consultabile dal sito [www.unipr.it/contributi-diritto-allo-studio](http://www.unipr.it/contributi-diritto-allo-studio)

### Borse di Studio

La borsa di studio è uno dei benefici che ER.GO attribuisce mediante concorso pubblico agli studenti capaci e meritevoli e in condizioni economiche disagiate. Ne possono usufruire gli studenti iscritti ai corsi di laurea magistrale e magistrale a ciclo unico dell'Università di Parma, ai corsi di specializzazione, oltre agli iscritti ai Conservatori Statali di Musica A. Boito di Parma e G. Nicolini di Piacenza. Il numero di borse di studio messe a concorso e i relativi importi sono specificati nel bando di concorso. Sono previsti anche interventi straordinari concessi una sola volta nel corso degli studi.

### Contributi per la mobilità internazionale

ER.GO assegna, per concorso, contributi in denaro agli studenti iscritti ai corsi di laurea dell'Università di Parma o ai corsi di 1° e 2° livello dei Conservatori A. Boito di Parma e G. Nicolini di Piacenza che partecipano ai programmi di mobilità internazionale, sia nell'ambito di programmi promossi dall'Unione Europea che nell'ambito di programmi non comunitari, a condizione che il periodo di studio e/o di tirocinio abbia un riconoscimento accademico all'interno del proprio corso di studi in Italia. Per potere presentare domanda occorrono gli stessi requisiti di anzianità di iscrizione, di merito ed economici richiesti per la borsa di studio.

### Assegni formativi

Con l'erogazione degli assegni formativi ER.GO favorisce l'accesso e la frequenza a master, corsi di Alta Formazione e specializzazione all'este-

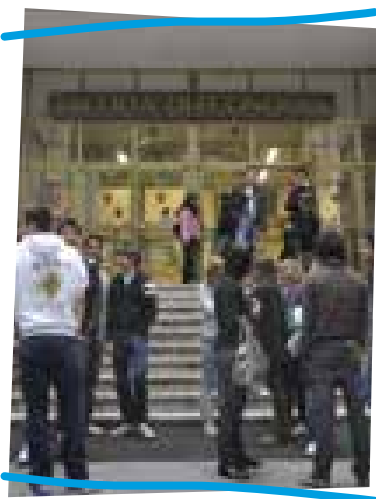

ro. I voucher vengono assegnati per concorso e sono destinati a coprire fino al 70% delle spese di iscrizione, assicurando – sulla base di un apposito bando – contributi che variano in base alla condizione economica. Gli studenti che richiedono gli assegni formativi devono avere conseguito il titolo di studio che consente l'accesso ai master e agli altri corsi presso un'Università, un Istituto dell'Alta Formazione Artistica e Musicale o altro Istituto di grado universitario con sede in Emilia Romagna e anche soddisfare una serie di condizioni economiche, di merito e anagrafiche. Gli assegni formativi sono incompatibili con altri contributi o aiuti pubblici o privati erogati per la stessa finalità.

ER.GO Sede Territoriale di Parma  
Vicolo Grossardi, 4  
Call center 051 6436900  
Dal lunedì al venerdì dalle 9.00 alle 16.30  
www.er-go.it - sezione "ER.GO risponde"

Università degli Studi di Parma  
Servizio contributi e diritto allo studio  
P.le San Francesco, 3 - Tel. 0521 904090-4364 - email: sertasse@unipr.it

### Prestiti fiduciari

ER.GO, sulla base di uno specifico bando, assegna prestiti fiduciari a condizioni particolarmente agevolate e senza la necessità di presentare garanzie agli studenti iscritti a corsi di laurea, magistrale e magistrale a ciclo unico, ai corsi di 1° e 2° livello degli Istituti dell'Alta Formazione Artistica e Musicale, ai dottorati di ricerca, alle

scuole di specializzazione e ai master dell'Emilia Romagna. Gli studenti devono rispondere a una serie di requisiti generali, economici e di merito e, una volta esaurito il periodo degli studi, dovranno restituire il prestito entro un periodo di anni prestabilito. I prestiti sono cumulabili con le borse di studio, gli assegni formativi e i contributi messi a concorso da ER.GO, ma non con altre tipologie di prestiti concessi dalle Università o da altri soggetti pubblici o privati.

### Bandi di concorso

Sono scaricabili dai siti istituzionali:  
www.er-go.it - www.unipr.it/contributi-diritto-allo-studio  
La compilazione e l'invio delle domande si effettuano esclusivamente on-line

### Studenti/esse con disabilità e fasce deboli - "Le Eli-Che"

Servizio per studentesse e studenti disabili e fasce deboli  
Servizio per studentesse e studenti con D.S.A. (Disturbi Specifici di Apprendimento)  
Servizio per studentesse e studenti con B.E.S. (Bisogni Educativi Speciali)

L'**Ateneo di Parma**, in ottemperanza alle leggi vigenti (104/92 e 17/99, 170/2010 e Decreti ministeriali sui B.E.S.) da 13 anni ha un'attenzione particolare per studentesse e studenti con disabilità, con D.S.A., e/o con B.E.S. e mira a perseguire il diritto allo studio inteso, anche, come strumento di integrazione. A tale fine garantisce percorsi individuali

per il conseguimento della laurea e di altri titoli post lauream. La Delegata del Rettore, prof.ssa Caronna, presso "Le Eli-Che", accoglie i ragazzi e le ragazze, elabora con e per ciascuno di loro curricula personalizzati e individua sussidi, strumenti di ultima generazione e servizi opportuni in risposta alle esigenze di ogni singola persona.

**Studenti con disabilità** Lo studente, con una certificazione di invalidità pari o superiore al 66%, ha il diritto all'esonero dalle tasse, può richiedere di essere affiancato da uno studente/tutor alla pari che viene remunerato dall'Università per 150 ore; per una esperienza all'estero può partecipare al progetto Erasmus accompagnato da un tutor alla pari; può essere orientato ad uno sport adatto; può avere in comodato d'uso uno scooter elettrico a un posto o a due, può partecipare e co-organizzare eventi progettati dal Servizio in modo da aumentare conoscenze, relazioni e amicizie. Attenzione mirata è rivolta a studenti con invalidità inferiore al 65%, appartenenti alle fasce deboli, o in situazioni di difficoltà temporanee e/o permanenti. Una particolare attenzione è rivolta a studenti con DSA: con ciascuno viene concordato un percorso specifico supportato da strumenti compensativi. Gli studenti con DSA non certificato trovano, all'interno del servizio, una équipe di professionisti abilitata ad effettuare la diagnosi. Ogni anno sono previsti corsi di inglese dedicati ai DSA, per facilitarne l'esame di idoneità. Per più dettagliate informazioni sono a disposizione gratuita 3 DVD: il primo che include la descrizione di tutti i servizi, compresi quelli a richiesta e le iniziative (con la traduzione in

LIS), il secondo con i percorsi in mappe cognitive per i DSA e, il terzo, con tutto quanto riguarda lo sport. Grazie a una convenzione stipulata fra Università e AUSL, gli stranieri con invalidità non riconosciuta e/o che provengono da zone di guerra possono ottenere la certificazione di invalidità ai soli fini del diritto allo studio universitario. Dal 2002 a oggi, il Servizio "Le Eli-Che" per l'innovazione e l'originalità ha ricevuto 30 fra premi nazionali e riconoscimenti. Il Servizio organizza corsi di LIS, di auto-aiuto e ha una "Banca del Tempo" universitaria con più di 100 correntisti.

Servizio "Le Eli-Che"  
Vicolo dei Mulini, 5  
Tel. 0521 903572  
[www.dis-abile.unipr.it](http://www.dis-abile.unipr.it) (anche in inglese)  
email per ciascuna area:  
[dis-abile@unipr.it](mailto:dis-abile@unipr.it)  
[dislessia@unipr.it](mailto:dislessia@unipr.it)  
[sport-ell-tutti@unipr.it](mailto:sport-ell-tutti@unipr.it)

**ER.GO** assegna per concorso agli studenti disabili, con invalidità riconosciuta non inferiore al 66%, borse di studio, servizio abitativo, contributi per la mobilità internazionale, servizi di sostegno e assistenza, diversificati in funzione della disabilità. Il bando di concorso (quello generale che esce all'inizio di luglio) indica i requisiti richiesti per l'anzianità di iscrizione, il merito e la condizione economica e patrimoniale. I requisiti di merito possono scostarsi fino al 40% da quelli applicati alla generalità degli studenti. ER.GO mette a disposizione

residenze, in regola con le leggi sulle barriere architettoniche, in cui è garantita la pulizia gratuita delle stanze tre volte alla settimana. Inoltre nei self-service e nei bar di ER.GO, gli studenti disabili possono usufruire dell'assistenza del personale di servizio.

ER.GO Sede Territoriale di Parma  
 Vicolo Grossardi, 4  
 Call center 051 6436900  
 Dal lunedì al venerdì dalle 9.00 alle 16.30  
[www.er-go.it](http://www.er-go.it) - sezione "ER.GO risponde"

## PER COMUNICARE

L'Università svolge una costante attività di comunicazione, sia per instaurare un dialogo diretto con gli studenti sia per facilitare l'accesso a tutte le informazioni utili nelle varie fasi della vita universitaria, dalla scelta del corso di studio fino alla laurea.

### Il sito web dell'Ateneo - [www.unipr.it](http://www.unipr.it)

L'Università di Parma è davvero tutta in un click per essere in grado di rispondere ai dubbi e alle

esigenze degli studenti in maniera semplice e veloce. Gli aggiornamenti sono fatti in tempo reale e sono sempre disponibili notizie nuove e affidabili. Il sito conta ben 110.000 visitatori al mese ed è al primo posto tra i siti più visitati di Parma e provincia. Secondo le ultime statistiche, la home page conta oltre 18.000 contatti al giorno. Attraverso il sito, sarà facile iscriversi agli esami, scaricare i moduli amministrativi e i bandi di concorso, avere notizie sui corsi di studio, gli esami, le date degli appelli, le attività didattiche, i seminari, le borse di studio... insomma, su tutto ciò che è di aiuto per la vita universitaria.

### Il sito web in lingua inglese dell'Ateneo - [en.unipr.it](http://en.unipr.it)

Il sito in lingua inglese dell'Università degli Studi di Parma è stato ideato e realizzato allo scopo di facilitare la ricerca delle informazioni che maggiormente possono interessare gli utenti stranieri. Questo strumento permette all'Ateneo di compiere un ulteriore passo in avanti nel processo di comunicazione verso una platea di utenti sempre più ampia, attraverso una descrizione completa dell'istituzione, dell'offerta formativa, dei servizi disponibili e delle caratteristiche della vita a Parma. La versione in lingua inglese è anche raggiungibile cliccando la bandiera inglese che si trova nella home page del sito in italiano.

### Facebook - [www.facebook.com/unipr](http://www.facebook.com/unipr)

Nella pagina Facebook dedicata all'Università degli Studi di Parma sono pubblicati, in tempo reale, le notizie e gli eventi principali presenti sul sito web istituzionale. Questo strumento rientra a pieno titolo tra le attività

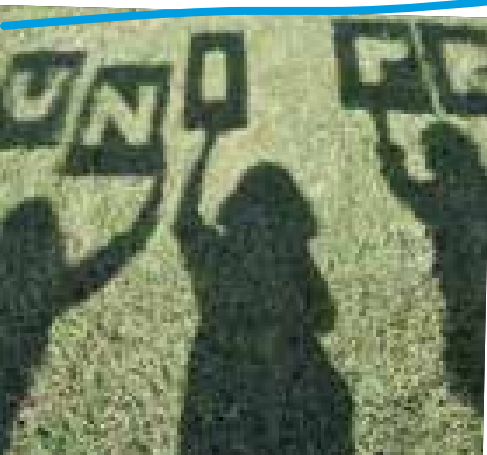

di comunicazione dell'Ateneo e, grazie alla possibilità di commentare i messaggi, consente agli utenti un dialogo diretto con l'istituzione. Per seguire l'Università di Parma su Facebook basta cliccare sul classico bottone "Mi piace" alla pagina presente all'indirizzo [www.facebook.com/unipr](http://www.facebook.com/unipr)

### Servizi on-line per studenti

Sono attivi, con accesso dalla pagina principale del sito web di Ateneo, numerosi servizi on-line per gli studenti: iscrizione al corso di laurea, consultazione del piano degli studi, visualizzazione della bacheca degli esami per prenotazioni ed esiti, controllo tasse universitarie ecc...

### Il Numero Verde dell'Università 800 904 084

È gratuito, sia da telefono fisso sia da cellulare, e funziona dal lunedì al sabato, dalle ore 8.00 alle 20.00. Gli operatori forniscono informazioni di carattere generale su tutti i corsi di studio e i servizi dell'Ateneo.

### UniPresente! 2.0

È la newsletter on-line dell'Università di Parma raggiungibile all'indirizzo [www.unipr.it/unipresente](http://www.unipr.it/unipresente), il cui sommario arriva ogni quindici giorni per email a tutti gli studenti. Qui gli studenti hanno un unico punto di riferimento per ricordare le scadenze amministrative dell'Università, per essere aggiornati sulle borse di studio, sui bandi di concorso e sulle altre opportunità disponibili. Ma anche per conoscere le tante iniziative culturali organizzate dalle associazioni studentesche e gli eventi

organizzati da enti pubblici e privati. Per info: [unipresente@unipr.it](mailto:unipresente@unipr.it).

### Appost@ per te

L'Università assegna un indirizzo di posta elettronica nome.cognome@studenti.unipr.it per essere sempre in contatto con voi, ovunque siate, per dare informazioni tempestive e precise. Usare la propria casella di posta è semplicissimo, basta entrare nel sito dell'Università, cliccare sulla voce "Appost@ per te" e inserire nickname e password che avete ricevuto al momento dell'iscrizione. Se si ha già un proprio indirizzo di posta elettronica lo si può continuare a usare. Per farlo, basta cliccare su "Redirezione" e seguire le istruzioni: <http://posta.studenti.unipr.it>.

### Iscrizione agli esami on-line

Una delle più utili applicazioni della rete nel campo dei servizi universitari. Basta entrare nella home page del sito dell'Università, cliccare la voce "Iscrizione agli esami via Internet" e selezionare il corso di laurea desiderato.

### Il Servizio Orientamento ai Corsi e Tutorato

Si rivolge sia agli studenti delle ultime classi delle scuole secondarie superiori sia ai diplomati, accompagnando le future matricole a operare una scelta responsabile e consapevole del percorso di studio universitario. Fornisce informazioni sui corsi di laurea e sui servizi offerti dall'Ateneo, mettendo a disposizione materiale illustrativo e organizzando, su appuntamento, colloqui individuali. Inoltre, cura incontri di orientamento presso gli istituti secondari superiori e visite didattiche alle strutture della facoltà.





Servizio orientamento ai Corsi e Tutorato  
 Vicolo Grossardi, 4  
 Tel. 0521 904042.  
 email: orienta@unipr.it

## LA VOCE AGLI STUDENTI

Gli studenti eleggono i loro rappresentanti per il Consiglio degli Studenti, che è l'organo di autonoma e coordinata partecipazione all'organizzazione dell'Ateneo. Il Consiglio promuove azioni per il raggiungimento dei fini istituzionali e svolge funzioni di carattere propositivo e consultivo. Il Consiglio degli Studenti è istituito con decreto del Rettore, resta in carica due anni, ed è composto da studenti eletti nel Senato Accademico, nel Consiglio di Amministrazione, nel Nucleo di Valutazione e nel Comitato per lo Sport Universitario. È lo stesso Consiglio degli Studenti che si autoregola riguardo i criteri e le modalità della propria organizzazione e ciò avviene attraverso l'approvazione a maggioranza assoluta di apposito regolamento da parte dei suoi componenti.

### Come si vota per le Rappresentanze Studentesche

Possono essere eletti e possono votare tutti gli studenti, sia in corso che fuori corso, regolarmente iscritti ai corsi di laurea, ai corsi di laurea magistrale a ciclo unico e ai corsi di laurea magistrale, alle Scuole di specializzazione e ai Dottorati di ricerca, nell'anno accademico in cui vengono indette le elezioni. Non si possono ricandidare gli studenti che sono stati eletti nei due mandati precedenti. Le elezioni vengono



indette dal Rettore e pubblicizzate mediante locandine e manifesti negli spazi istituzionali, cioè nelle bacheche delle segreterie. Come dicevamo, tutti gli studenti si possono candidare a eccezione però di quelli che abbiano in atto pendenze penali o contenziosi con l'Università. Ci si candida istituendo una lista che, per essere depositata, deve ricevere un certo numero di sottoscrizioni da parte dei soli studenti, numero che varia a seconda dell'organo di rappresentanza; ogni studente può sottoscrivere con la propria firma non più di una lista per uno stesso organo. Avere dei propri rappresentanti è cosa utile e spesso efficace, quindi vi invitiamo a consultare le liste che sono depositate in ogni segreteria e a contattarli se avete proposte o richieste da porre. Coordinarsi e concertare le proprie esigenze è un utile esercizio democratico.

Servizio collaborazioni studenti  
e promozione attività culturali  
P.le San Francesco, 3 - Tel. 0521 904035  
email: 150ore@unipr.it  
associazioni@unipr.it  
Martedì e giovedì dalle 9.00 alle 13.00

### Le migliori idee vengono finanziate

L'Università dispone di un fondo per finanziare i migliori progetti presentati da gruppi di studenti. Il bando viene pubblicato ogni anno sul sito dell'Università. Possono presentare domanda di finanziamento associazioni studentesche con rappresentanza nei Consigli di Dipartimento o di corso di laurea, o con almeno 50 studenti associati regolarmente iscritti all'Ateneo di Parma (il numero è ridotto a 10

qualora l'Associazione proponga unicamente iniziative di integrazione e aiuto per studenti disabili), o gruppi di almeno 50 studenti composti da studenti regolarmente iscritti all'Università degli Studi di Parma. Una commissione composta da membri del Consiglio di Amministrazione valuta le richieste privilegiando le iniziative e attività aventi maggiore valenza culturale e sociale, coinvolgenti il maggior numero di studenti universitari e che siano sussidiarie a quelle istituzionali e non si pongano in alternativa o in parallelo a quelle già esistenti.

### MONTE UNIVERSITÀ PARMA EDITORE

Monte Università Parma Editore è la casa editrice fondata nel 2002 dall'Università degli Studi di Parma e da Fondazione Monte Parma:

#### MUP Editore

Vicolo al Leon d'Oro, 6 - Tel. 0521 386014

email: [info@mupeditore.it](mailto:info@mupeditore.it) - [www.mupeditore.it](http://www.mupeditore.it)

Dal lunedì al venerdì dalle 9.30 alle 13.00 e dalle 14.00 alle 18.30 - chiuso il giovedì pomeriggio

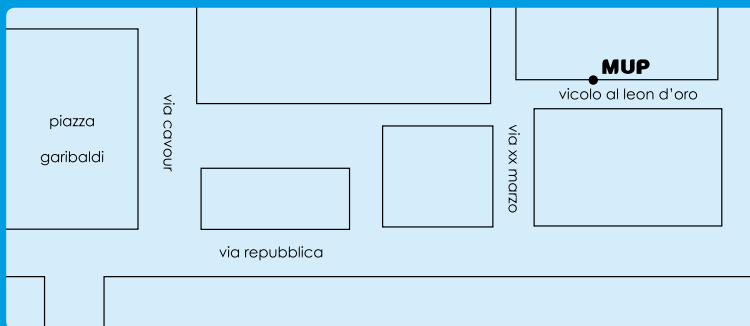

si tratta del primo caso in Italia di un editore che raccolga i fini statutari di un Ateneo e di una Fondazione. MUP vuole contribuire alla divulgazione della cultura, dando ampio spazio alla realtà storico-culturale della propria area geografica di riferimento e alla produzione scientifica dell'Ateneo di Parma. La linea editoriale di MUP presta attenzione alla cultura del territorio con opere di alto pregio come, ad esempio, l'enciclopedia "Storia di Parma" curata dai direttori di dipartimento dell'Ateneo parmigiano; l'enciclopedia, iniziata nel 2008, si completerà nel 2017 per i festeggiamenti dei 2200 anni della città e percorrerà tutte le epoche storiche dalle origini ai giorni nostri. Particolare impegno è rivolto alle pubblicazioni universitarie: la collana "Saperi", dedicata alla saggistica, accoglie numerosi testi scritti o a cura dei docenti e dei ricercatori dell'Università di Parma con titoli che spaziano in tutte le discipline. Completa la panoramica sulle collane di

MUP la preziosa "Opere Inedite di Cultura", curata dal prof. Ivo Iori, che da anni si arricchisce con straordinarie *plaquettes* dedicate ai nomi più raffinati della cultura italiana del Novecento. MUP vuole essere un punto di riferimento per gli studenti: attraverso progetti creati *ad hoc*, riservando sconti presso il proprio punto vendita (-15% su tutti i libri), offrendo possibilità di collaborazione, stage e tirocinio in tutti i settori che costituiscono un'impresa editoriale. Le pubblicazioni MUP sono distribuite nelle librerie italiane da PDE, acquistabili sul sito [www.mupeditore.it](http://www.mupeditore.it) e, in formato digitale, su [www.torrossa.it](http://www.torrossa.it). Una casa editrice è un'importante occasione di crescita per tutti, perché le sue azioni sono un continuo, reciproco scambio tra interno ed esterno, tra lo staff e tutti quelli che hanno qualcosa da raccontare, da insegnare, da ideare. Un "Dite-la-vost-ra" scandito a chiare lettere, perché una casa editrice non produce solo libri, ma diffonde idee!

Storia di Parma è un progetto editoriale di straordinaria rilevanza, sostenuto da Fondazione Monte Parma e da altri sponsor privati e reso possibile grazie all'eccellenza della ricerca scientifica dell'Università degli Studi di Parma.

Dieci volumi che escono a cadenza annuale per celebrare i 2200 anni di Parma nel 2017; un vero e proprio monumento donato alla città e ai suoi abitanti.

Una pregiata edizione in cui la qualità della stampa e della carta esaltano la bellezza delle immagini, rendendo quest'opera un'autentica meraviglia editoriale.

#### I VOLUMI DISPONIBILI IN LIBRERIA E IN FORMATO DIGITALE SU [WWW.TORROSSA.IT](http://WWW.TORROSSA.IT)

- Vol I** I CARATTERI ORIGINALI
- Vol II** PARMA ROMANA
- Vol III/1** PARMA MEDIEVALE. Economia, società, memoria
- Vol III/2** PARMA MEDIEVALE. Poteri e istituzioni
- Vol IX** LE LETTERE
- Vol X** MUSICA E TEATRO

# MUP

[www.mupeditore.it](http://www.mupeditore.it)



# OFFERTA FORMATIVA



- Dipartimenti e Facoltà
- I corsi attivati nell'Anno Accademico 2014/2015
- I Master di I e II livello
- Scuole di specializzazione
- Dottorati di ricerca

**DIPARTIMENTI E FACOLTÀ****Dipartimento di Antichistica, Lingue, Educazione, Filosofia - A.L.E.F.**

Direttore prof. Giuseppe Biondi  
Via M. D'Azeglio, 85 - Tel. 0521 902542

**Dipartimento di Bioscienze**

Direttore prof. Nelson Marmioli  
Parco Area delle Scienze, 11/A  
Tel. 0521 905631 905693

**Dipartimento di Chimica**

Direttore prof.ssa Maria Careri  
Parco Area delle Scienze, 17/A  
Tel. 0521 905445

**Dipartimento di Economia**

Direttore prof. Luca Di Nella  
Via J. Kennedy, 6  
Tel. 0521 902412 - 902510

**Dipartimento di Farmacia**

Direttore prof.ssa Patrizia Santi  
Parco Area delle Scienze, 27/A  
Tel. 0521 905010

**Dipartimento di Fisica e Scienze della Terra "Macedonio Melloni"**

Direttore prof. Roberto De Renzi  
Parco Area delle Scienze, 7/A  
Tel. 0521 905259 905296

**Dipartimento di Giurisprudenza**

Direttore prof. Giovanni Bonilini  
Via Università, 12 - Tel. 0521 904575

**Dipartimento di Ingegneria Civile, dell'Ambiente, del Territorio e Architettura - DICATeA**

Direttore prof. Paolo Mignosa  
Parco Area delle Scienze, 181/A  
Tel. 0521 905922 905923

**Dipartimento di Ingegneria dell'Informazione**

Direttore prof. Stefano Selleri  
Parco Area delle Scienze, 181/A  
Tel. 0521 905801

**Dipartimento di Ingegneria Industriale**

Direttore prof. Rinaldo Garziera  
Parco Area delle Scienze, 181/A  
Tel. 0521 905701

**Dip. di Lettere, Arti, Storia e Società**

Direttore prof. Luigi Allegri  
P.le della Pace, 7/A - Tel. 0521 903501

**Dip. di Matematica e Informatica**

Direttore prof. Adriano Tomassini  
Parco Area delle Scienze, 53/A  
Tel. 0521 906900

**Dip. di Medicina Clinica e Sperimentale**

Direttore prof. Antonio Mutti  
Via Gramsci, 14 - Tel. 0521 903184

**Dipartimento di Neuroscienze**

Direttore prof. Giuseppe Luppino  
Via Volturmo, 39 - Tel. 0521 903879

**Dipartimento di Scienze Biomediche, Biotecnologiche e Traslazionali - S.Bi.Bi.T.**

Direttore prof. Marco Vitale  
Via Gramsci, 14 - Tel. 0521 903038 - 903107

**Dipartimento di Scienze Chirurgiche**

Direttore prof. Pierfranco Salcuni  
Via Gramsci, 14 - Tel. 0521 904908 - 903530

**Dipartimento di Scienze degli Alimenti**

Direttore prof. Arnaldo Dossena  
Parco Area delle Scienze, 95/A  
Tel. 0521 906356 - 905965

**Dip. di Scienze Medico-Veterinarie**

Direttore prof. Attilio Corradi  
Via del Taglio, 8 - Tel. 0521 902641

**Facoltà di Medicina e Chirurgia**

Presidente prof. Gian Paolo Ceda  
Via Gramsci, 14 - Tel. 0521 903425

# AMBITI E CORSI DI LAUREA

A.A. 2014-2015

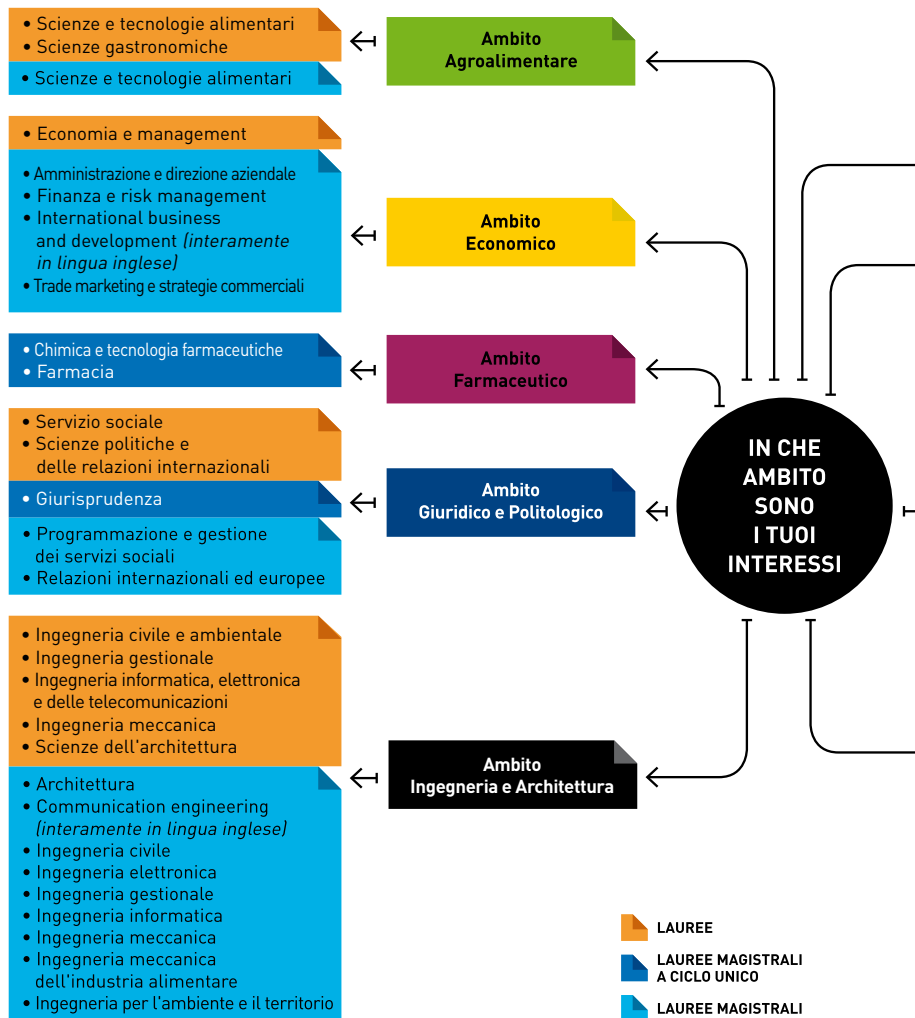

- Scienze motorie, sport e salute
- Professioni sanitarie:**
- Fisioterapia
- Infermieristica
- Logopedia
- Ortottica ed assistenza oftalmologica
- Ostetricia
- Tecniche audioprotesiche
- Tecniche della prevenzione nell'ambiente e nei luoghi di lavoro
- Tecniche di laboratorio biomedico
- Tecniche di radiologia medica, per immagini e radioterapia

- Medicina e chirurgia
- Odontoiatria e protesi dentaria

- Biotecnologie mediche, veterinarie e farmaceutiche
- Psicobiologia e neuroscienze cognitive
- Scienze e tecniche delle attività motorie preventive e adattate
- Professioni sanitarie:**
- Scienze infermieristiche e ostetriche

### Ambito Medico-Chirurgico

### Ambito Medico-Veterinario

- Medicina veterinaria

- Scienze zootecniche e tecnologie delle produzioni animali

### Ambito delle Scienze Matematiche, Fisiche e Naturali

- Biologia
- Biotecnologie
- Chimica
- Fisica
- Informatica
- Matematica
- Scienze della natura e dell'ambiente
- Scienze geologiche

- Biologia e applicazioni biomediche
- Biologia molecolare
- Biotecnologie industriali
- Chimica
- Chimica industriale
- Ecologia e conservazione della natura
- Fisica
- Matematica
- Scienze e tecnologie geologiche
- Scienze e tecnologie per l'ambiente e le risorse
- Scienze per la conservazione e il restauro

### Ambito Umanistico e delle Scienze Umane

- Beni artistici e dello spettacolo
- Civiltà e lingue straniere moderne
- Lettere
- Lingua e cultura italiana per stranieri (telematico)
- Scienze dell'educazione e dei processi formativi
- Studi filosofici

- Filosofia
- Giornalismo e cultura editoriale
- Lettere classiche e moderne
- Lingue, culture, comunicazione
- Progettazione e coordinamento dei servizi educativi
- Psicologia dell'intervento clinico e sociale
- Storia e critica delle arti e dello spettacolo

## **I CORSI ATTIVATI NELL'ANNO ACCADEMICO 2014/2015**

Nelle pagine che seguono riassumiamo tutti i corsi di laurea, i corsi di laurea magistrale e i corsi di laurea magistrale a ciclo unico raggruppati per ambito di interesse. Ricordiamo che tutte le informazioni di natura didattica e amministrativa sono reperibili e costantemente aggiornate sul sito web dell'Università. Le immatricolazioni ai corsi di laurea, laurea magistrale e a ciclo unico si effettuano esclusivamente on-line.

### **Ambito Agroalimentare**

#### **Corso di laurea**

##### **Scienze e tecnologie alimentari**

*(Classe L-26 Scienze e tecnologie alimentari)*

Dipartimento di Scienze degli Alimenti

Il corso di laurea garantisce conoscenze nei settori delle scienze e tecnologie alimentari con riferimento alle tecnologie produttive, al controllo della sicurezza e della qualità nutrizionale, all'economia del settore, ai principi dell'alimentazione umana e alla legislazione alimentare, senza tralasciare l'ambito delle responsabilità professionali ed etiche delle attività proprie del settore alimentare. Rientrano nei possibili impieghi del laureato quello in aziende che operano nel settore alimentare nella valutazione della qualità e degli aspetti igienico-sanitari dei prodotti finiti, nella gestione delle linee di produzione e come ausilio alla progettazione di impianti del settore; inoltre il laureato può trovare impiego nei laboratori di analisi degli alimenti, nella ristorazione collettiva e nella grande distribuzione; infine anche nella Pubblica Amministrazione.

#### **Corso di laurea**

##### **Scienze gastronomiche**

*(Classe L-26 Scienze e tecnologie alimentari)*

Dipartimento di Scienze degli Alimenti

Il Corso fornisce ai laureati basi utili a conoscere e gestire i processi produttivi del settore alimentare, relativi ai prodotti di particolare valore qualitativo. Saranno quindi in grado di individuare soluzioni anche in materia di sicurezza, valutare l'impatto sul consumatore, valutare i dati sensoriali degli alimenti, valorizzare il concetto di territorio in relazione al prodotto, gestire l'informazione nel settore gastronomico con gli strumenti mediatici più adeguati, conoscere la politica comunitaria relativa. La figura professionale s'inserisce nei settori del turismo enogastronomico e dell'organizzazione di attività fieristico-espositive. Il Gastronomo Laureato si pone altresì come figura dirigenziale con una visione d'insieme degli aspetti tecnici e culturali legati alla gestione del prodotto di qualità, tipico o innovativo, dal punto di vista della conoscenza scientifica del prodotto, del marketing relativo, dell'impostazione di attività di ricerca e approfondimento, della messa a punto di processi e procedure innovativi.

#### **Corso di laurea magistrale**

##### **Scienze e tecnologie alimentari**

*(Classe LM-70 Scienze e tecnologie alimentari)*

Dipartimento di Scienze degli Alimenti

Il laureato acquisirà ottime capacità di ottimizzare i processi di produzione, conservazione e distribuzione e di gestire progetti di ricerca e di sviluppo industriale, di gestire e promuovere la qualità e la sicurezza degli





alimenti, di svolgere attività di coordinamento riferibili al settore agroalimentare; competenze tecniche per il controllo della qualità organolettica, igienica e nutrizionale degli alimenti, competenze nella gestione e nell'organizzazione delle imprese, delle filiere agro-alimentari e delle imprese di consulenza e servizi ad esse connesse. Gli ambiti occupazionali specifici sono l'industria alimentare, le industrie produttrici di ingredienti, additivi, materiali ausiliari, macchine e impianti per l'industria alimentare, gli Enti di ricerca nell'ambito alimentare, gli Organismi di valutazione, gestione e comunicazione del rischio igienico connessi ai prodotti alimentari; la libera professione di Tecnologo Alimentare.

Segreteria studenti dei corsi di laurea di indirizzo Agroalimentare  
Parco Area delle Scienze, 23/A  
(Campus Universitario)  
Tel. 0521 905127 - Fax 0521 906037  
email: segagr@unipr.it

## Ambito Economico

### Corso di laurea

#### **Economia e management**

*(Classe L-18 Scienze dell'economia e della gestione aziendale)*

Dipartimento di Economia

Il corso favorisce l'acquisizione di una solida preparazione metodologica e applicativa nelle discipline aziendali, economiche, statistico-

matematiche e giuridiche. Il percorso formativo intende formare figure professionali con competenze specifiche nell'ambito dell'economia d'azienda, dell'economia e finanza, dell'economia dei servizi, del marketing e dell'international business. Il laureato può occupare posizioni di responsabilità nelle aziende appartenenti ai vari settori dell'economia, trovare impiego nell'ambito delle libere professioni, ricoprire ruoli operativi in organizzazioni internazionali e non governative, svolgere ruoli operativi e manageriali in imprese di servizi, di import-export, multinazionali o organizzazioni internazionali e ruoli operativi e manageriali in istituti di ricerca.

### Corso di laurea magistrale

#### **Amministrazione e direzione aziendale**

*(Classe LM-77 Scienze economico-aziendali)*

Dipartimento di Economia

Il corso si propone di formare un profilo professionale con capacità di comprensione nei seguenti ambiti d'indagine: impiego delle metodologie, dei saperi e delle abilità necessarie a ricoprire posizioni di responsabilità nell'amministrazione e nel governo delle aziende, con particolare riferimento alle scelte di corporate governance e agli strumenti di programmazione e controllo della gestione aziendale; idonee conoscenze in ambito quantitativo ed economico, al fine di poter disporre di utili strumenti d'indagine per le attività di ricerca applicate al complesso delle scelte aziendali; conoscenza approfondita dei diversi linguaggi contabili adottati a livello internazionale; studi avanzati sulle aziende di produzione, con particolare riferimento alle principali forme di aggregazione

aziendale; diritto delle società e delle imprese, con specifici approfondimenti sui profili giuridici delle operazioni straordinarie e sulle norme in materia di procedure concorsuali; diritto tributario ed elementi di fiscalità internazionale, che consentano l'acquisizione di conoscenze idonee per affacciarsi ai mercati internazionali con adeguate competenze specialistiche.

### **Corso di laurea magistrale**

#### **Finanza e risk management**

*(Classe LM-77 Scienze economico-aziendali)*

Dipartimento di Economia

Il corso si propone di formare esperti nella gestione di prodotti e portafogli finanziari, nell'analisi e nella gestione dei rischi bancari e finanziari e dei rischi economici d'impresa, nel management delle istituzioni finanziarie, nell'analisi e nella gestione dei rischi assicurativi. Particolare attenzione sarà dedicata ai ruoli gestionali richiesti nell'ambito della previdenza privata. Il laureato sarà in grado di affrontare le principali tematiche dell'area della finanza, riguardanti i mercati finanziari e la formazione dei prezzi degli strumenti finanziari elementari e dei derivati, la gestione degli investimenti finanziari e la misurazione e la gestione dei rischi finanziari, la gestione e la regolamentazione degli intermediari finanziari, la gestione del valore del capitale degli intermediari finanziari e la gestione dei rischi assicurativi.

### **Corso di laurea magistrale**

#### **International business and development**

*(Classe LM-77 Scienze economico-aziendali)*

Dipartimento di Economia

*Corso impartito interamente in inglese*

Il corso, interamente in lingua inglese, si propone di formare figure professionali che abbiano conoscenze specialistiche dei vari aspetti dell'economia internazionale e dello sviluppo globale in modo da poter operare nell'ambito di imprese orientate ai mercati internazionali e/o coinvolte in attività di import-export o di commercio equo e solidale, di imprese multinazionali, di organizzazioni non governative impegnate nella cooperazione allo sviluppo, delle grandi istituzioni e organizzazioni europee e sopranazionali, delle istituzioni nazionali e regionali impegnate in progetti dell'Unione europea. Il percorso prevede insegnamenti relativi all'utilizzo delle statistiche internazionali, ai fondamenti del diritto e dei mercati internazionali, alla storia dei processi di globalizzazione, ai grandi scenari macroeconomici. L'utilizzo dell'inglese come lingua veicolare offre il vantaggio di far acquisire agli studenti un'ottima padronanza della lingua, requisito oggi essenziale per un'efficace collocazione nel mercato del lavoro.

### **Corso di laurea magistrale**

#### **Trade marketing e strategie commerciali**

*(Classe LM-77 Scienze economico-aziendali)*

Dipartimento di Economia

Il corso si propone di formare competenze specifiche per la gestione delle problematiche distributive e di marketing finalizzate a migliorare la qualità delle politiche di vendita delle imprese industriali e commerciali, adottando un approccio interdisciplinare e fortemente connesso con il mondo imprenditoriale. Il percorso di studi è focalizzato su contenuti didattici avanzati/innovativi e



comprende i seguenti insegnamenti: retail and channel management, retail branding and image, scenari economici per il management, diritto per il marketing, neuroshopping, economia e sviluppo dei sistemi distributivi, diritto per il marketing, consumer behaviour analysis, channel metrics, shopper marketing, database e Internet marketing, social media marketing, datamining per il marketing e metodi statistici per il management. In tema di rapporti internazionali è attivo il programma di double degree con il Master en Marketing et Vente dell'Università di Lyon 3 (Francia). Gli sbocchi occupazionali dei laureati sono soprattutto in ambito aziendale nelle funzioni commerciale/vendite (sales), marketing, acquisti (buying) e analisi di mercato.

Segreteria studenti dei corsi di laurea di indirizzo Economico e Politico  
Via D'Azeglio, 85  
Tel. 0521 902377 - Fax 0521 902227  
email: segrstec@unipr.it  
segrsp@unipr.it

### Ambito Farmaceutico

#### **Corso di laurea magistrale a ciclo unico Chimica e tecnologia farmaceutiche**

*(Classe LM-13 Farmacia e farmacia industriale)*

Dipartimento di Farmacia

Il corso fornisce una formazione adeguata a operare nel settore industriale farmaceutico, con attenzione alla preparazione scientifica

avanzata in campo industriale, nella ricerca e sviluppo, nella formulazione, produzione e controllo del farmaco e delle preparazioni medicinali. Il laureato può svolgere attività professionali nell'industria farmaceutica, in industrie cosmetiche o alimentari o presso settori industriali riguardanti dispositivi medici, svolgere attività di ricerca e la professione di Farmacista previo superamento dell'esame di abilitazione. Tramite l'esame di abilitazione alla professione di Chimico il laureato può svolgere attività di analisi chimiche, messa a punto di processi chimici, progettazione e realizzazione di laboratori chimici e di impianti chimici industriali, verifiche di pericolosità delle sostanze chimiche.

#### **Corso di laurea magistrale a ciclo unico Farmacia**

*(Classe LM-13 Farmacia e farmacia industriale)*

Dipartimento di Farmacia

Il corso fornisce le basi scientifiche e la preparazione teorica e pratica necessarie all'esercizio della professione di farmacista. Il curriculum degli studi assicura la preparazione essenziale volta alla dispensazione dei farmaci da prescrizione e da automedicazione nonché dei prodotti per la salute (prodotti cosmetici, dietetici, erboristici, medico-sanitari). Il laureato acquisisce competenze scientifiche, laboratoristiche, legislative avanzate in campo sanitario così da diventare un esperto del farmaco in grado di costituire un fondamentale elemento di connessione tra paziente, medico e struttura della sanità pubblica. Il farmacista agirà come educatore sanitario nei confronti degli



utenti per un corretto utilizzo dei farmaci e come risorsa informativa addizionale per gli stessi medici nel contesto della realizzazione delle politiche farmaceutiche.

Segreteria studenti dei corsi di laurea di indirizzo Farmaceutico  
Parco Area delle Scienze, 23/A  
(Campus Universitario)  
Tel. 0521 905123 - Fax 0521 906037 -  
email: ssfarm@unipr.it

### **Ambito Giuridico e Politologico**

#### **Corso di laurea**

##### **Servizio sociale**

*(Classe L-39 Servizio sociale)*

Dipartimento di Giurisprudenza

Il corso forma laureati con competenze teorico-applicative e padronanza di metodi e tecniche del servizio sociale per la professione di assistente sociale. Il percorso formativo fornisce conoscenze nel campo della sociologia, della psicologia, del diritto e dell'economia. Lo studente acquisisce i metodi propri del servizio sociale nella sua specificità, attraverso il supporto di esperti professionisti di servizio sociale. Grande importanza è assegnata ai tirocini formativi presso strutture convenzionate nelle aree d'intervento di competenza del servizio sociale (sostegno alla genitorialità, dipendenze patologiche, disabilità fisica e psichica, esecuzione penitenziaria, marginalità sociale, immigrazione, bisogni dell'età anziana).

#### **Corso di laurea**

##### **Scienze politiche e delle relazioni internazionali**

*(Classe L-36 Scienze politiche e delle relazioni internazionali)*

Dipartimento di Giurisprudenza

Il corso di laurea si propone di integrare le conoscenze di base negli ambiti economico, giuridico, politologico, sociologico e storico, prestando particolare attenzione alla dimensione internazionale ed europea degli ambiti stessi, al fine di sviluppare una specifica competenza negli aspetti internazionali dell'odierna realtà economico-sociale. Il corso di laurea fornisce conoscenze culturali rivolte all'internazionalizzazione e alla globalizzazione dei fenomeni politici e sociali, crea abilità professionali nell'ambito dell'amministrazione statale e delle organizzazioni internazionali governative e non governative, offre adeguate competenze da utilizzare nelle imprese coinvolte in rapporti commerciali e finanziari internazionali, forma una conoscenza comparata dei fenomeni sociali da impiegare nei settori dei servizi, dei beni culturali, del turismo e della comunicazione.

#### **Corso di laurea magistrale a ciclo unico**

##### **Giurisprudenza**

*(Classe LMG/01 Giurisprudenza)*

Dipartimento di Giurisprudenza

Il corso si propone di far acquisire agli studenti conoscenze avanzate, metodologiche e di contenuto, in ambito giuridico, ponendo particolare attenzione alle dinamiche concrete, all'attualità dei processi politici e socio-economici e ai presupposti culturali, storici, economici e fi-

losofici. Gli insegnamenti coprono tutti i principali ambiti scientifico-disciplinari che caratterizzano gli studi giuridici, approfondendo tutti i grandi ambiti disciplinari del diritto positivo. Il corso fornisce una preparazione giuridica finalizzata allo svolgimento delle professioni legali e di funzioni giuridico-amministrative o giuridico-economiche caratterizzate da elevata responsabilità e complessità e comprende anche insegnamenti che preparano specificamente all'esercizio delle professioni legali (avvocato, magistrato, notaio).

### **Corso di laurea magistrale**

#### **Programmazione e gestione dei servizi sociali**

*(Classe LM-87 Servizio sociale e politiche sociali)*

Dipartimento di Giurisprudenza

Il corso mira alla formazione di un professionista che, oltre alla capacità di lavoro con l'utenza che si rivolge ai servizi sociali, possa esercitare funzioni di programmazione, organizzazione, gestione dei servizi socio-sanitari, dirigere gruppi di lavoro e coordinare le prestazioni erogate ed il personale impiegato in tali servizi.

### **Corso di laurea magistrale**

#### **Relazioni internazionali ed europee**

*(Classe LM-52 Relazioni internazionali)*

Dipartimento di Giurisprudenza

Il corso di laurea si propone di: preparare alle carriere internazionali sia della diplomazia statale e regionale sia a quelle delle organizzazioni europee e internazionali, governative e non governative; di preparare inoltre i funzionari e i dirigenti degli organismi di cooperazione internazionale, delle organizzazioni

partitiche, delle agenzie di valutazione e consulenza, delle imprese pubbliche e private, degli organi di informazione. I laureati dovranno essere in grado di applicare tali conoscenze e la loro capacità di comprendere problemi connessi al proprio settore di studio, anche in settori nuovi e non familiari, e in contesti interdisciplinari.

Segreteria studenti dei corsi di laurea di indirizzo Giuridico  
Strada Del Prato, 4/1A

Tel. 0521 904099 - Fax 0521 347029  
email: segreteria.giurisprudenza@unipr.it

Segreteria studenti dei corsi di laurea di indirizzo Economico e Politico  
Via D'Azeglio, 85  
Tel. 0521 902377 - Fax 0521 902227  
email: segrstec@unipr.it - segrsp@unipr.it

### **Ambito Ingegneria e Architettura**

### **Corso di laurea**

#### **Ingegneria civile e ambientale**

*(Classe L-7 Ingegneria civile e ambientale)*

Dipartimento di Ingegneria civile, dell'ambiente, del territorio e architettura - DICATEA

Il corso ha l'obiettivo di formare figure professionali con una solida preparazione nelle discipline matematiche, fisiche e chimiche e con competenze di base nell'ambito dell'ingegneria civile e ambientale. Le materie professionalizzanti consentono di acquisire un

bagaglio di conoscenze ben articolato sulle tematiche della progettazione, realizzazione, manutenzione e gestione di strutture e infrastrutture nei settori civile e ambientale. I principali sbocchi professionali sono nelle imprese di progettazione e costruzione di opere e infrastrutture civili e idrauliche, di opere di ingegneria ambientale, di sistemi di controllo e di difesa del suolo; nelle aziende, enti, consorzi ed agenzie di gestione, controllo e monitoraggio del territorio e la difesa del suolo; negli uffici tecnici di enti pubblici e privati (comunali, provinciali, aziende ospedaliere, etc.).

### **Corso di laurea Ingegneria gestionale**

*(Classe L-9 Ingegneria industriale)*

Dipartimento di Ingegneria industriale  
Il corso fornisce una solida preparazione scientifica di base, arricchita dalla conoscenza dei problemi tecnici e dei metodi di risoluzione nel campo professionale dell'ingegneria gestionale. La figura dell'ingegnere gestionale è ampiamente richiesta dalla realtà aziendale e produttiva. L'ingegnere gestionale trova collocazione in ambiti quali la reingegnerizzazione dei processi aziendali, lo sviluppo di modelli, sistemi e applicazioni di supporto alle decisioni, la progettazione di sistemi e procedure organizzative per l'interazione tra le aziende, la configurazione dei sistemi di pianificazione e controllo delle attività operative e finanziarie, la gestione operativa di progetti complessi, della produzione e della distribuzione, della qualità e della sicurezza, il marketing industriale e dei servizi.

### **Corso di laurea Ingegneria informatica, elettronica e delle telecomunicazioni**

*(Classe L-8 Ingegneria dell'informazione)*

Dipartimento di Ingegneria dell'informazione  
Il corso forma ingegneri con una preparazione ad ampio spettro, con adeguata conoscenza degli aspetti metodologici delle discipline di base (Analisi matematica, Geometria, Fisica), e contemporaneamente dotati di competenze specifiche nei settori dell'ingegneria informatica, ingegneria elettronica e ingegneria delle telecomunicazioni, corrispondenti agli omonimi tre curricula in cui è suddiviso il corso. I tre settori costituiscono globalmente l'area dell'ingegneria dell'informazione o Information and Communication Technology (ICT). In tale area il laureato può svolgere attività di collaborazione e supporto alla progettazione, ingegnerizzazione, organizzazione della produzione, installazione e assistenza a strutture tecnico-commerciali, di sistemi, apparati e circuiti, infrastrutture e servizi destinati alla generazione, alla trasmissione e all'elaborazione dell'informazione.

### **Corso di laurea Ingegneria meccanica**

*(Classe L-9 Ingegneria industriale)*

Dipartimento di Ingegneria industriale  
Il corso fornisce la conoscenza della metodologia dell'ingegneria industriale e le competenze specifiche proprie dell'ingegneria meccanica. Il laureato dovrà svolgere attività di progettazione e collaudo di componenti delle macchine, degli impianti, dei processi produttivi, di trasformazione e gestione dell'energia, dei



sistemi meccanici in genere; dovrà acquisire ed elaborare i dati di osservazioni sperimentali, avere una conoscenza delle problematiche economiche e organizzative di un'azienda. Le possibilità occupazionali sono nel settore meccanico ed elettromeccanico, impiantistico, dell'automazione e di produzione e conversione dell'energia; altre attività possibili sono il disegno, la progettazione, la produzione di attrezzature meccaniche, lo studio delle caratteristiche tecnologiche dei materiali e dei loro processi di produzione.

### **Corso di laurea**

#### **Scienze dell'architettura**

*(Classe L-17 Scienze dell'architettura)*

Dipartimento di Ingegneria civile, dell'ambiente, del territorio e architettura - DICATeA  
 Il corso forma laureati in grado di conoscere le opere architettoniche nei loro aspetti tecnologici e formali, compositivi, strutturali e costruttivi. Il campo di applicazione è rivolto anche a contesti storici e ambientali e al recupero di edifici esistenti. Le competenze del laureato spaziano dalle attività di supporto alla progettazione architettonica e urbanistica, dalla costruzione dell'opera edilizia alla realizzazione degli interventi di recupero. Il laureato potrà svolgere l'attività di tecnico nel settore dell'architettura presso amministrazioni pubbliche, uffici preposti alla progettazione di opere edili e di interventi urbanistici, istituzioni rivolte allo studio dell'architettura storica o, superato l'Esame di Stato, l'attività professionale prevista per il corrispondente livello di studi (Architetto o Ingegnere civile junior ecc.).

### **Corso di laurea magistrale**

#### **Architettura**

*(Classe LM-4 Architettura e ingegneria edile-architettura)*

Dipartimento di Ingegneria civile, dell'ambiente, del territorio e architettura - DICATeA

Il corso di laurea prevede la formazione di una figura professionale in grado di elaborare progetti di realizzazione, trasformazione e modificazione dell'ambiente antropico con piena conoscenza degli aspetti estetici, distributivi, funzionali, tecnico-costruttivi, gestionali, economici ed ambientali. Le competenze specifiche saranno quelle di predisporre progetti di opere edilizie e di dirigerne la realizzazione coordinando a tali scopi altri specialisti ed operatori nei campi dell'architettura, dell'ingegneria edile, dell'urbanistica e del restauro architettonico. I laureati potranno svolgere funzioni di elevata responsabilità in istituzioni ed enti. Il laureato magistrale, dopo il superamento dell'Esame di Stato, potrà svolgere autonomamente l'attività professionale prevista per il corrispondente livello di studi (architetto, paesaggista, pianificatore, conservatore, ingegnere edile, ecc.).

### **Corso di laurea magistrale**

#### **Communication Engineering**

#### **Ingegneria delle Telecomunicazioni**

*(Classe LM-27 Ingegneria delle telecomunicazioni)*

Dipartimento di Ingegneria dell'informazione

*Corso impartito interamente in inglese*

Communication Engineering is a second-level degree taught and examined in English, equivalent to a Master of Science Degree. Communication Engineering is designed for candidates

from different academic backgrounds and aims to provide a thorough grounding in Information and Communication Technology (ICT). Graduates will be trained to work in companies challenging the global technology competition, in multinational corporations, European and supranational organizations and national and regional institutions operating internationally. The main aim of the Communication Engineering course is to provide advanced insight into the current information and communication technology, while simultaneously emphasizing a methodological approach to the analysis and design of complex systems - an essential ability in a fast moving world.

### **Corso di laurea magistrale Ingegneria civile**

*(Classe LM-23 Ingegneria civile)*

Dipartimento di Ingegneria civile, dell'ambiente, del territorio e architettura - DICATEA

Il corso ha come obiettivo la formazione di figure professionali specializzate nel campo della progettazione, realizzazione, manutenzione e gestione delle strutture civili e delle infrastrutture a servizio della città e del territorio. A tale fine esso fornisce una preparazione approfondita negli ambiti disciplinari centrali dell'Ingegneria civile. Gli sbocchi occupazionali naturali sono nella libera professione; nelle società di ingegneria specializzate; presso imprese di costruzione e manutenzione di opere civili, impianti e infrastrutture civili; negli studi professionali e società di progettazione di opere, impianti e infrastrutture; negli enti pubblici con responsabilità di progettazione, pianificazione, gestione e controllo di sistemi

urbani e territoriali; nelle aziende, enti, consorzi ed agenzie di gestione e controllo di reti tecnologiche.

### **Corso di laurea magistrale Ingegneria elettronica**

*(Classe LM-29 Ingegneria elettronica)*

Dipartimento di Ingegneria dell'informazione  
Il corso forma laureati di elevata specializzazione nei diversi settori dell'elettronica, dotati di solide basi metodologiche nell'area dell'ingegneria dell'informazione. Il laureato magistrale è in grado di operare nei numerosi settori applicativi che ne utilizzano le competenze, di recepire, gestire e promuovere l'innovazione tecnologica, adeguandosi ai rapidi mutamenti tipici dei settori ad alta tecnologia. Gli ambiti occupazionali di maggiore rilevanza sono imprese di progettazione, produzione e commercializzazione di componenti, apparati e sistemi elettronici; industrie manifatturiere che impiegano sistemi e strumentazione elettronica per l'acquisizione, la misura, l'elaborazione di dati e l'automazione; amministrazioni pubbliche ed imprese di servizi che applicano tecnologie ed infrastrutture elettroniche per il trattamento e la trasmissione dell'informazione.

### **Corso di laurea magistrale Ingegneria gestionale**

*(Classe LM-31 Ingegneria gestionale)*

Dipartimento di Ingegneria industriale  
Il corso si propone come obiettivi specifici la creazione di una figura con una solida preparazione nell'ambito dei settori che caratterizzano la gestione del sistema impresa articolato nelle sue diverse sotto-componenti (logistica, pro-





duzione, marketing, finanza, amministrazione e controllo) e la complementare enfasi posta sull'approfondimento di modelli analitici ed interpretativi della natura dei rapporti interorganizzativi di filiera e dell'analisi dell'ambiente in cui l'impresa opera. Il laureato sarà in possesso di una solida conoscenza delle tecnologie di integrazione e coordinamento aziendale e delle metodologie quali-quantitative a supporto delle decisioni aziendali. Tale strumentazione evoluta potrà essere applicata alla gestione di sistemi produttivi e progetti di innovazione nei quali la variabile organizzativa riveste ruolo di notevole criticità nonché alla gestione di problematiche commerciali e finanziarie.

### **Corso di laurea magistrale Ingegneria informatica**

*(Classe LM-32 Ingegneria informatica)*

Dipartimento di Ingegneria dell'informazione  
Il corso ha come scopo la formazione di una figura professionale in grado di operare sia negli ambiti delle Tecnologie dell'Informazione e della Comunicazione, che in diversi settori applicativi che utilizzano tali tecnologie. Il corso fornirà le conoscenze specialistiche dei metodi, delle tecniche e degli strumenti atti allo sviluppo di sistemi informatici "di qualità", nonché le competenze tecnico-professionali necessarie ad un loro proficuo utilizzo nella risoluzione di problemi applicativi specifici. Obiettivi formativi sono: l'acquisizione di conoscenze dei diversi settori di base dell'Informatica; la conoscenza del metodo scientifico di indagine e la capacità di comprendere ed utilizzare gli strumenti matematici di supporto alle competenze informatiche; la conoscenza dei principi

e delle strutture dei sistemi di elaborazione, nonché lo sviluppo di competenze operative e di laboratorio per il loro utilizzo; la conoscenza di tecniche e metodi per l'analisi, la progettazione, lo sviluppo e la manutenzione di sistemi e reti informatiche.

### **Corso di laurea magistrale Ingegneria meccanica**

*(Classe LM-33 Ingegneria meccanica)*

Dipartimento di Ingegneria industriale

Il corso si propone come obiettivi specifici la creazione di una figura con una solida preparazione nell'ambito dei settori che caratterizzano la Meccanica e con una approfondita preparazione rivolta alla progettazione di sistemi complessi (con l'impiego di tecniche e strumenti avanzati), all'automazione, alla produzione industriale e alla gestione e trasformazione dell'energia. L'ingegnere meccanico con laurea magistrale è in grado comprendere e applicare, assumendo ruoli di responsabilità, le tecniche di progettazione avanzata di macchine e impianti, con l'impiego di metodi e strumenti evoluti e l'utilizzo di nuovi materiali e sistemi; è in grado di realizzare e gestire processi di produzione e conversione dell'energia, operare nell'ambito dei sistemi produttivi automatici, nei laboratori di misura, nella certificazione della sicurezza e della qualità e in ambito tecnico-commerciale per la promozione di prodotti e servizi e nell'assistenza ai clienti.

### **Corso di laurea magistrale Ingegneria meccanica dell'industria alimentare**

*(Classe LM-33 Ingegneria meccanica)*

Dipartimento di Ingegneria industriale  
Il laureato sarà in grado di applicare le tecniche di progettazione avanzata di impianti dell'industria alimentare, con l'impiego di metodi e strumenti evoluti e l'utilizzo di nuovi materiali e sistemi di packaging; potrà gestire processi di produzione e trasformazione di alimenti, operare nel controllo di sistemi produttivi automatici, nella certificazione della sicurezza e della qualità alimentare e in ambito tecnico-commerciale per la promozione di prodotti e servizi e nell'assistenza ai clienti. Gli ambiti occupazionali sono l'industria alimentare, aziende per la produzione di alimenti, enti per la gestione della sicurezza alimentare, imprese impiantistiche, industrie per l'automazione e la robotica, imprese manifatturiere alimentari in generale per la produzione, l'installazione e il collaudo, la manutenzione e la gestione di macchine, linee e reparti di produzione.

**Corso di laurea magistrale  
Ingegneria per l'ambiente e il territorio**  
*(Classe LM-35 Ingegneria per l'ambiente e il territorio)*

Dipartimento di Ingegneria civile, dell'ambiente, del territorio e architettura - DICATEA  
Obiettivo del corso è la formazione di un ingegnere dotato di specifiche conoscenze sulle interrelazioni tra i processi fisici, biologici e chimici che intervengono in sistemi ambientali complessi e in grado di progettare le opere di trattamento e smaltimento dei residui liquidi, solidi e gassosi, di prevenire le situazioni di degrado e rischio ambientale, risanare gli ambienti contaminati, controllare la qualità ambientale nelle sue varie articolazioni, anche

sviluppando strategie di ricerca e/o trasferimento tecnologico. Gli sbocchi sono nei campi della progettazione e realizzazione di processi complessi e/o innovativi, nella libera professione, nelle Agenzie ed Enti per la protezione dell'Ambiente, nelle amministrazioni pubbliche, nelle società produttive o di servizio operanti nel settore del trattamento dei rifiuti, nei Centri di ricerca.

Segreteria studenti dei corsi di laurea di indirizzo Ingegneristico e Architettonico  
Parco Area delle Scienze, 23/A  
(Campus Universitario)  
Tel. 0521 905011 - Fax 0521 906051  
email: [seging@unipr.it](mailto:seging@unipr.it) - [segarc@unipr.it](mailto:segarc@unipr.it)

**Ambito Medico-Chirurgico**

**Corso di laurea triennale  
Scienze motorie, sport e salute**  
*(Classe L-22 Scienze delle attività motorie e sportive)*

Dipartimento di Scienze Biomediche, Biotecnologiche e Traslazionali - S.BI.BI.T.  
Il corso prevede l'acquisizione delle conoscenze anatomiche, biochimiche e fisiologiche atte a comprendere le basi del funzionamento del corpo umano in movimento nonché degli aspetti psico-pedagogici che possono motivare l'attenzione al corpo, alla propensione allo sport e all'attività motoria. Altro elemento caratterizzante del corso è la didattica delle attività motorie e sportive, la conoscenza delle discipline sportive e dei legami tra attività

motoria e salute, la conoscenza degli aspetti teorici e applicativi dell'allenamento e della valutazione funzionale e nutrizionale dell'atleta con particolare attenzione ai temi della tutela sanitaria dell'attività motoria e sportiva e dello sviluppo dell'individuo nelle età della vita, della sicurezza degli impianti sportivi, della ortopedia e traumatologia dello sport e del movimento.

### **Corso di laurea delle professioni sanitarie Fisioterapia**

*(Classe L/SNT2 Professioni sanitarie della riabilitazione)*

Dipartimento di Neuroscienze

*Abilitante alla professione sanitaria di  
Fisioterapista*

Il corso è incentrato sullo studio teorico/pratico delle Scienze Fisioterapiche, sia tramite lezioni frontali, esercitazioni, laboratori didattici, sia attraverso il tirocinio professionalizzante nei settori qualificanti la fisioterapia, come il recupero funzionale dell'apparato muscolo scheletrico, neuromotorio, cardio-respiratorio e viscerale, nel contesto dell'approccio globale alla persona assistita tipico della medicina riabilitativa. Il fisioterapista trova collocazione nell'ambito del strutture sanitarie regionale, nelle cliniche, in strutture e centri di riabilitazione in genere, nelle Residenze sanitarie assistenziali, così come negli stabilimenti termali e nei centri benessere. La normativa consente lo svolgimento di attività libero professionale, in studi professionali, associazioni e società sportive, cooperative di servizi, organizzazioni non governative, servizi di prevenzione.

### **Corso di laurea delle professioni sanitarie Infermieristica**

*(Classe L/SNT1 Professioni sanitarie, infermieristiche e professione sanitaria ostetrica)*

Dipartimento di Scienze Chirurgiche

*Abilitante alla professione sanitaria di Infermiere*

Gli obiettivi sono finalizzati a ottenere che il laureato sia in grado di: gestire l'assistenza infermieristica alla persona in ospedale e sul territorio; garantire la somministrazione sicura della terapia e sorvegliarne l'efficacia; attivare processi decisionali sulla base delle condizioni del paziente, dei valori alterati dei parametri, referti ed esami di laboratorio; identificare i bisogni di assistenza infermieristica della persona e le sue reazioni correlate alla malattia, ai trattamenti in atto, alle modificazioni nelle attività di vita quotidiana e attivarne le capacità residue; predisporre le condizioni per la dimissione della persona assistita; utilizzare le pratiche di protezione dal rischio nei luoghi di lavoro; contribuire alla pianificazione ed alla attivazione di interventi finalizzati alla prevenzione delle malattie; attivare gli interventi necessari per gestire le situazioni acute e/o critiche; individuare i fattori scatenanti la riacutizzazione nei pazienti cronici.

### **Corso di laurea delle professioni sanitarie Logopedia**

*(Classe L/SNT2 Professioni sanitarie della riabilitazione)*

Dipartimento di Medicina clinica e sperimentale

*Abilitante alla professione sanitaria di  
Logopedista*

I laureati sono operatori sanitari che si occupano di prevenzione e trattamento riabilitativo



delle patologie del linguaggio e della comunicazione in età evolutiva, adulta e geriatrica. L'attività dei laureati è volta all'educazione e ri-educazione di tutte le patologie che provocano disturbi della voce, della parola, del linguaggio orale e scritto e degli handicap comunicativi. Il laureato possiede la conoscenza delle discipline propedeutiche (fisica, statistica, informatica, sociologia e pedagogia generale) e delle discipline caratterizzanti la professione del logopedista (scienze tecniche mediche e applicate, neuropsichiatria infantile, linguistica e glottologia, teorie e filosofia del linguaggio e della comunicazione, psicologia generale e clinica, otorinolaringoiatria, audiologia e foniatra, neurologia), oltre che di ulteriori discipline complementari.

### **Corso di laurea delle professioni sanitarie Ortottica ed assistenza oftalmologica**

*(Classe L/SNT2 Professioni sanitarie della riabilitazione)*

Dipartimento di Scienze Biomediche, Biotecnologiche e Traslazionali - S.BI.BI.T.

*Abilitante alla professione sanitaria di Ortottista e Assistente di oftalmologia*

Il corso ha lo scopo di fornire i principi della fisiopatologia necessari per svolgere attività di trattamento riabilitativo ortottico nei disturbi della motilità oculare e della visione binoculare, i principi della rieducazione di handicap della funzione visiva e le basi per eseguire tecniche di semeiologia strumentale oftalmologica. I laureati devono saper progettare interventi di promozione della salute, screening, prevenzione dei disturbi della vista e diagnosi precoce; realizzare attività tecnico-diagnostiche relative alla

valutazione psicofisica della funzione visiva, alla refrattometria oggettiva e soggettiva, alla qualità e alle caratteristiche degli aspetti sensoriali e motori della visione binoculare normale e patologica, alla elettrofisiologia, alla diagnostica per immagini dell'occhio; pianificare le attività di rieducazione della visione.

### **Corso di laurea delle professioni sanitarie Ostetricia**

*(Classe L/SNT1 Professioni sanitarie, infermieristiche e professione sanitaria Ostetrica)*

Dipartimento di Scienze Chirurgiche

*Abilitante alla professione sanitaria di ostetrica/o*

Il corso ha il fine di formare, attraverso un percorso teorico/pratico, laureati in grado di assistere e consigliare la donna nel periodo della gravidanza, durante il parto e il puerperio, di condurre e portare a termine parti eutocici con propria responsabilità e di prestare assistenza al neonato. Nell'ambito della professione sanitaria di ostetrica/o, i laureati offrono assistenza di natura tecnica, relazionale, educativa nel rispetto dell'etica professionale; partecipano inoltre, per quanto di loro competenza, ad interventi di educazione sanitaria e sessuale sia nell'ambito della famiglia che nella comunità. I laureati possono svolgere la loro attività professionale in strutture sanitarie ospedaliere, universitarie, territoriali, pubbliche o private, in regime di dipendenza o libero-professionale.

### **Corso di laurea delle professioni sanitarie Tecniche audioprotesiche**

*(Classe L/SNT3 Professioni sanitarie tecniche)*

Dipartimento di Medicina Clinica e Sperimentale

*Abilitante alla professione sanitaria di Audioprotesista*

I laureati sono operatori sanitari che si occupano di prevenzione, diagnosi e trattamento riabilitativo delle patologie dell'udito in età evolutiva, adulta e geriatria. Il laureato del corso di laurea in tecniche audioprotesiche deve conoscere le basi fisio-patologiche del sistema uditivo e vestibolare; apprendere le basi scientifiche delle alterazioni della funzione uditiva e vestibolare; saper eseguire tutte le prove non invasive, psico-acustiche ed elettrofisiologiche di valutazione e misura del sistema uditivo e vestibolare; conoscere le procedure di riabilitazione dell'handicap conseguente alle diverse patologie dell'apparato uditivo e vestibolare; sapere interagire con il medico specialista in otorinolaringoiatria o in audiologia e compiere atti professionali propri del profilo in piena responsabilità e conseguente autonomia; collaborare con altre figure professionali ai programmi di prevenzione e di riabilitazione delle sordità utilizzando tecniche e metodologie strumentali e protesiche, l'impianto cocleare e le protesi impiantabili.

**Corso di laurea delle professioni sanitarie Tecniche della prevenzione nell'ambiente e nei luoghi di lavoro**

*(Classe L/SNT4 Professioni sanitarie della prevenzione)*

Dipartimento di Medicina Clinica e Sperimentale  
*Abilitante alla professione sanitaria di Tecnico della prevenzione nell'ambiente e nei luoghi di lavoro*

I laureati sono responsabili delle attività di prevenzione, verifica e controllo in materia

di igiene e sicurezza ambientale nei luoghi di vita e di lavoro, di igiene degli alimenti e delle bevande, di igiene di sanità pubblica e veterinaria; svolgono attività istruttoria, finalizzata al rilascio di autorizzazioni o di nulla osta tecnico-sanitari per attività soggette a controllo; istruiscono, determinano, contestano e notificano le irregolarità rilevate e formulano pareri nell'ambito delle loro competenze; vigilano e controllano gli ambienti di vita e di lavoro, la rispondenza delle strutture e degli ambienti in relazione alle attività ad esse connesse e le condizioni di sicurezza degli impianti; partecipano ad attività di studio, didattica e consulenza professionale nei servizi sanitari e nei luoghi dove è richiesta la loro competenza professionale. Gli sbocchi professionali si hanno sia nel settore pubblico (Dipartimenti di sanità pubblica e Agenzie regionali per la prevenzione e l'ambiente) ma anche in quello provato come ad esempio nel settore dell'industria alimentare o nel settore della consulenza.

**Corso di laurea delle professioni sanitarie Tecniche di laboratorio biomedico**

*(Classe L/SNT3 Professioni sanitarie tecniche)*

Dipartimento di Medicina Clinica e Sperimentale  
*Abilitante alla professione sanitaria di Tecnico di laboratorio biomedico*

Il corso di laurea fornisce la preparazione necessaria per l'impiego dei laureati in strutture di laboratorio pubbliche e private di analisi e di ricerca relative ad analisi biomediche e biotecnologiche, ed in particolare di biochimica, di microbiologia e virologia, di farmacotossicologia, di immunologia, di patologia clinica, di ematologia, di citologia, di istopatologia,

di anatomia patologica e di genetica medica. Particolare rilievo, come parte integrante e qualificante della formazione professionale, riveste l'attività formativa pratica e di tirocinio clinico acquisita con la guida di tutori appartenenti allo specifico profilo professionale, adeguata allo standard formativo specificamente disposto dalla normativa e direttiva dell'Unione Europea.

### **Corso di laurea delle professioni sanitarie Tecniche di radiologia medica, per immagini e radioterapia**

*(Classe L/SNT3 Professioni sanitarie tecniche)*

Dipartimento di Scienze chirurgiche

*Abilitante alla professione sanitaria di Tecnico di radiologia medica*

I laureati sono in grado di gestire le procedure tecnico-diagnostiche di acquisizione, elaborazione dell'immagine secondo evidenze scientifiche e linee guida; valutare la qualità dell'imaging prodotto e la sua corrispondenza a quanto richiesto nella proposta di indagine; predisporre e gestire le procedure per l'erogazione dei trattamenti radioterapici; applicare idonei protocolli per il controllo, la valutazione e la revisione della qualità; attuare le disposizioni in materia di radioprotezione e sicurezza e utilizzare i dispositivi di protezione individuale; garantire comfort, sicurezza e privacy agli utenti durante le indagini diagnostiche e i trattamenti radioterapici; gestire l'accoglienza e la preparazione del paziente all'indagine diagnostica o al trattamento radioterapico acquisendo, per quanto di sua competenza, il consenso informato.

### **Corso di laurea magistrale delle professioni sanitarie Scienze infermieristiche e ostetriche**

*(Classe LM/SNT1 Scienze infermieristiche e ostetriche)*

Dipartimento di Scienze chirurgiche

Numero posti definito dal Ministero dell'Istruzione, dell'Università e della Ricerca

I laureati magistrali alla fine del percorso formativo sono in grado di esprimere competenze avanzate di tipo gestionale e dirigenziale, formativo, clinico avanzato e nell'ambito della ricerca. In base alle conoscenze acquisite, sono altresì in grado di tenere conto, nella programmazione e gestione del personale dell'area sanitaria, sia delle esigenze della collettività, sia dello sviluppo di nuovi metodi di organizzazione del lavoro, sia dell'innovazione tecnologica ed informatica, sia della pianificazione ed organizzazione degli interventi pedagogico-formativi, nonché dell'uniformità degli standard operativi a quelli dell'Unione Europea. Gli sbocchi professionali dei laureati magistrali sono: la dirigenza nelle strutture sanitarie pubbliche o private quali ospedali, servizi territoriali, domicilio, in regime di dipendenza o libero professionale (organizzazione o supervisione delle strutture ed erogazione dei servizi in un'ottica di efficienza ed efficacia), l'insegnamento universitario, la formazione continua, la ricerca nell'ambito di propria competenza.

### **Corso di laurea magistrale a ciclo unico Medicina e chirurgia**

*(Classe LM-41 Medicina e chirurgia)*

Dipartimento di Medicina clinica e sperimentale

Il corso è volto alla formazione di un medico

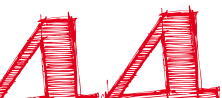

a livello professionale iniziale con una cultura biomedico-psico-sociale, che possieda una visione multidisciplinare e integrata dei problemi più comuni della salute e della malattia, con un'educazione orientata alla comunità, al territorio, alla prevenzione della malattia, alla promozione della salute e con una cultura umanistica nei suoi risvolti di interesse medico; tale missione specifica risponde in maniera più adeguata alle nuove esigenze di cura e salute, in quanto centrata non soltanto sulla malattia, ma soprattutto sull'uomo ammalato, considerato nella sua globalità di soma e psiche ed inserito nel contesto sociale. I laureati svolgono l'attività di medico-chirurgo nei vari ruoli e ambiti professionali clinici, sanitari e bio-medici. La laurea magistrale è requisito per l'accesso alle scuole di specializzazione di area medica.

### **Corso di laurea magistrale a ciclo unico Odontoiatria e protesi dentaria**

*(Classe LM-46 Odontoiatria e protesi dentaria)*

Dipartimento di Scienze Biomediche, Biotecnologiche e Traslazionali - S.BI.BI.T.

Le conoscenze fisiopatologiche e cliniche di medicina generale e odontostomatologiche acquisite con le attività formative comprese nel piano didattico e le attività pratiche di tipo clinico, determinano e definiscono il profilo professionale dell'odontoiatra che opera nei Paesi dell'Unione Europea. Il laureato può svolgere il ruolo professionale e relative funzioni negli ambiti della prevenzione, diagnosi e terapia delle malattie e anomalie congenite e acquisite dei denti, della bocca, delle ossa mascellari, delle articolazioni temporo-mandibolari e dei relativi tessuti; si occupa della

riabilitazione odontoiatrica, prescrivendo tutti i medicinali e i presidi necessari all'esercizio della professione; progetta, verifica e inserisce i manufatti protesici odontoiatrici, dei quali controlla la congruità.

### **Corso di laurea magistrale Biotecnologie mediche, veterinarie e farmaceutiche**

*(Classe LM-9 Biotecnologie mediche, veterinarie e farmaceutiche)*

Dipartimento di Scienze Biomediche, Biotecnologiche e Traslazionali - S.BI.BI.T.

Il corso fornisce competenze professionali specifiche necessarie per un rapido inserimento nel mondo del lavoro, promuovendo altresì le competenze rilevanti per un'ulteriore qualificazione accademica. Gli sbocchi occupazionali sono in attività di promozione e sviluppo dell'innovazione scientifica e tecnologica; attività di creazione di metodologie scientifiche e tecnologiche per la risoluzione di problemi in ambito di diagnostica molecolare, terapia genica e molecolare, sicurezza degli alimenti; produzione, analisi, identificazione, caratterizzazione, formulazione e veicolazione di farmaci e presidi terapeutici; sviluppo di sistemi biologici per la produzione di proteine ingegnerizzate di interesse diagnostico e terapeutico; gestione di servizi nell'ambito di strutture di controllo della qualità degli alimenti; attività di ricerca e docenza.

### **Corso di laurea magistrale Psicobiologia e Neuroscienze cognitive**

*(Classe LM-51 Psicologia)*

Dipartimento di Neuroscienze

Il corso sviluppa competenze professionali a carattere multidisciplinare nell'ambito delle scienze che studiano i processi mentali individuali e la loro base biologica nelle diverse fasi del ciclo di vita. È offerta una solida formazione all'intersezione fra psicobiologia, psicologia generale e sperimentale, psicologia dello sviluppo, fisiologia, neurologia e biologia del comportamento. Obiettivo qualificante è la promozione delle competenze scientifiche e metodologiche necessarie per l'adozione di un approccio evidence-based nella valutazione, progettazione e conduzione autonoma di interventi e attività socio-sanitarie e assistenziali. I laureati (previa iscrizione all'Albo professionale) potranno svolgere la professione di psicologo o accedere alle scuole di specializzazione che abilitano all'esercizio della psicoterapia.

### **Corso di laurea magistrale Scienze e tecniche delle attività motorie preventive e adattate**

*(Classe LM-67 Scienze e tecniche delle attività motorie preventive e adattate)*

Dipartimento di Scienze Biomediche, Biotecnologiche e Traslazionali - S.BI.BI.T.

Il corso fornisce competenze adatte alla proposizione e realizzazione d'innovazione metodologica nell'ambito delle attività motorie e sportive rivolte alle diverse età della vita e agli affetti da patologie fisiche e psichiche congenite o acquisite, a decorso cronico e impatto sulla capacità di partecipazione sociale. I laureati potranno dedicarsi alla progettazione e realizzazione di programmi motori e sportivi di tipo educativo, rieducativo e ricreativo presso enti e strutture

pubbliche e private per anziani e per disabili, strutture di rieducazione, associazioni di volontariato, assumere ruoli in strutture e servizi per la promozione e il mantenimento del benessere psicomotorio, inserirsi in attività di progettazione di protocolli di attività motoria e sportiva adatta alle diverse situazioni di età, genere, abilità e alla presenza di patologie croniche stabilizzate.

Segreteria studenti dei corsi di laurea di indirizzo Medico e Odontoiatrico  
Via Volturmo, 39 - Tel. 0521 903700  
Fax 0521 347017  
email: [segmed@unipr.it](mailto:segmed@unipr.it)  
Professioni sanitarie - Tel. 0521 903700

### **Ambito Medico-Veterinario**

### **Corso di laurea Scienze zootecniche e tecnologie delle produzioni animali**

*(Classe L-38 Scienze zootecniche e tecnologie delle produzioni animali)*

Dipartimento di Scienze Medico-Veterinarie

Il corso forma laureati che offrano la loro professionalità sia in ambito zootecnico sia nell'ampio contesto delle tecnologie applicate alle produzioni animali. I principali sbocchi occupazionali sono rappresentati da attività professionali negli ambiti della gestione delle imprese zootecniche, agro-zootecniche, faunistico-venatorie, dell'acquacoltura e dell'allevamento e impiego del cavallo; miglioramento delle produzioni animali nonché assistenza e verifica, in laboratorio, della qua-



lità dei prodotti di origine animale e di quelli della trasformazione; alimentazione animale e tecniche laboratoristiche inerenti il controllo di qualità degli alimenti per animali e le analisi biomediche veterinarie; assistenza tecnica presso allevamenti ed impianti ippici nonché consulenza in alimentazione equina per l'industria mangimistica ed integratoristica.

### **Corso di laurea magistrale a ciclo unico Medicina veterinaria**

*(Classe LM-42 Medicina veterinaria)*

Dipartimento di Scienze Medico-Veterinarie

Lo studente maturerà competenza specifiche per affrontare in autonomia scelte professionali in ambito diagnostico (intra-vitam e post-mortem), nella cura, controllo ed eradicazione delle malattie. Acquisirà nozioni volte alla tutela del benessere animale e del ruolo del medico veterinario nella tutela della salute pubblica, capacità gestionali in riferimento all'igiene urbana veterinaria, all'igiene zootecnica, all'alimentazione e nutrizione animale, competenze in materia d'igiene, qualità e sicurezza degli alimenti di origine animale. Il laureato potrà svolgere attività libero-professionale o specialistica nell'ambito del SSN, nell'industria agro-zootecnica, farmaceutica, mangimistica, di produzione e trasformazione degli alimenti di origine animale, negli Enti Locali, in Agenzie di cooperazione, nel contesto dell'Unione Europea, in Enti di Ricerca, e nel Corpo Veterinario Militare dell'Esercito.

Segreteria studenti dei corsi di laurea di indirizzo Medico Veterinario

Via del Taglio, 10

Tel. 0521 902604 - Fax 0521 347036

email: segvet@unipr.it

### **Ambito delle Scienze Matematiche, Fisiche e Naturali**

#### **Corso di laurea**

##### **Biologia**

*(Classe L-13 Scienze biologiche)*

Dipartimento di Bioscienze

Il corso di laurea fornisce conoscenze di base dei principali settori della biologia, conoscenze metodologiche e tecnologiche multidisciplinari per l'indagine biologica, solide competenze e abilità operative e applicative in ambito biologico, con particolare riferimento a procedure di analisi biologiche e strumentali ad ampio spettro, finalizzate ad attività sia di ricerca sia di monitoraggio e di controllo, adeguate competenze e strumenti per la comunicazione e la gestione dell'informazione scientifica. Gli sbocchi professionali sono la ricerca di base e applicata in istituti pubblici e privati, in diversi settori industriali (biotecnologico, agroalimentare, farmacologico) e in campo biomedico.

#### **Corso di laurea**

##### **Biotechnologie**

*(Classe L-2 Biotecnologie)*

Dipartimento di Bioscienze

Il laureato dovrà possedere un'adeguata conoscenza di base dei sistemi biologici, interpretati in chiave molecolare e cellulare; le

basi culturali e sperimentali delle tecniche multidisciplinari che caratterizzano l'operatività biotecnologica per la produzione di beni e di servizi attraverso l'analisi e l'uso di sistemi biologici; acquisire le metodiche disciplinari ed essere in grado di applicarle in situazioni concrete con appropriata conoscenza delle normative e delle problematiche deontologiche e bioetiche. I laureati potranno svolgere attività professionali in diversi ambiti biotecnologici, quali l'industriale, l'agrario, l'ambientale, il farmaceutico, il sanitario, nonché in quello della comunicazione scientifica.

### **Corso di laurea triennale**

#### **Chimica**

*(Classe L-27 Scienze e tecnologie chimiche)*

Dipartimento di Chimica

Il corso fornisce le abilità e conoscenze di base di carattere chimico utili per l'inserimento in attività lavorative, che richiedono familiarità col metodo scientifico, capacità di applicare metodi e tecniche innovative, utilizzo di attrezzature complesse e acquisizione di competenze di tipo tecnologico sia teoriche che sperimentali.

Le competenze acquisite permettono di adeguarsi all'evoluzione della disciplina, di interagire con le professionalità contigue e di continuare gli studi nei corsi di laurea magistrale. Una peculiarità della laurea è l'intensa attività di laboratorio, con il fine di fornire l'adeguata conoscenza delle procedure tipiche dei laboratori chimici, a partire dalla gestione del rischio e delle norme di sicurezza, e delle moderne strumentazioni di interesse chimico.

### **Corso di laurea**

#### **Fisica**

*(Classe L-30 Scienze e tecnologie fisiche)*

Dipartimento di Fisica e Scienze della terra  
"Macedonio Melloni"

La laurea fornisce una solida preparazione metodologica nell'ambito della fisica ed è caratterizzata da una forte preparazione di base nelle discipline fisiche, matematiche, informatiche e chimiche. Anche il continuo aggiornamento ai progressi della scienza e della tecnologia fa parte del bagaglio formativo del laureato in in questo corso di studi. La preparazione fornita è tale da permettere la mobilità verso altri atenei e da assicurare l'accesso alle lauree magistrali della classe LM-17 (Fisica). Inoltre tale formazione consente anche di accedere, direttamente o dopo un breve tirocinio, ad attività lavorative che richiedono familiarità con la cultura e il metodo scientifico, mentalità aperta e flessibile, predisposta al rapido apprendimento di metodologie e tecnologie innovative, capacità di utilizzare attrezzature complesse e tecniche informatiche avanzate.

### **Corso di laurea**

#### **Informatica**

*(Classe L-31 Scienze e tecnologie informatiche)*

Dipartimento di Matematica e Informatica

Obiettivo primario del corso è l'apprendimento di metodi, tecniche e strumenti per la progettazione e lo sviluppo di sistemi informatici di "qualità". Elemento fondamentale del percorso di studi, al fine di comprendere e sapersi adattare alla rapida evoluzione tecnologica nel campo informatico, è l'integrazione tra solida



preparazione di base e competenze tecnologiche avanzate. Il laureato sarà preparato tanto all'ingresso nel mondo del lavoro (sia nel settore delle tecnologie dell'informazione e della comunicazione che nei diversi settori applicativi basati su tali tecnologie), quanto alla prosecuzione degli studi verso una laurea magistrale o un master di primo livello.

### **Corso di laurea**

#### **Matematica**

*(Classe L-35 Scienze matematiche)*

Dipartimento di Matematica e Informatica

Il corso fornisce una solida preparazione di base nelle discipline matematiche, offrendo la possibilità di conoscere la formulazione moderna di tali discipline e i vari aspetti della materia, sia generali e metodologici che applicativi. Alla preparazione nelle materie di base, si affianca una buona formazione modellistico-applicativa che privilegia gli aspetti algoritmici e computazionali della matematica. La preparazione fornita dal corso di studio in matematica permette la prosecuzione degli studi in una laurea magistrale della classe LM-40 (Matematica) ed, eventualmente, anche in aree scientifiche complementari.

I laureati in matematica sono apprezzati per le loro conoscenze e per la flessibilità mentale che li porta ad adattarsi facilmente a situazioni nuove. Gli sbocchi professionali dei laureati sono quindi molteplici: nelle aziende e nell'industria, nei laboratori e centri di ricerca, nel campo della diffusione della cultura scientifica, nel settore dei servizi, nella pubblica amministrazione; con vari ambiti d'interesse, tra cui quello informatico.

### **Corso di laurea**

#### **Scienze della natura e dell'ambiente**

*(Classe L-32 Scienze e tecnologie per l'ambiente e la natura)*

Dipartimento di Bioscienze

Il corso ha l'obiettivo di dare al laureato una preparazione che gli permetta di affrontare con competenza problemi relativi all'ambiente naturale e modificato dall'uomo, nelle sue componenti biotiche ed abiotiche e nelle loro interazioni. Si punta ad una formazione culturale nelle discipline di base, per poter affrontare i temi naturalistici e ambientali con metodo scientifico; ad una preparazione naturalistica nei settori delle scienze della terra e della vita; alla conoscenza delle nozioni fondamentali della gestione dell'ambiente. Il fine è quello di formare figure professionali in grado di affrontare l'analisi di problematiche naturalistiche e ambientali, con capacità di effettuare campionamenti e misure coerenti, a supporto di studi professionali e centri di ricerca pubblica e privata e in grado di collaborare con altre figure professionali nella pubblica amministrazione.

### **Corso di laurea**

#### **Scienze geologiche**

*(Classe L-34 Scienze geologiche)*

Dipartimento di Fisica e Scienze della terra  
"Macedonio Melloni"

Il corso ha come obiettivi specifici quelli di fornire sia una solida preparazione geologica di base che conoscenze e strumenti operativi utili per l'inserimento nel mondo del lavoro, anche in riferimento all'iscrizione nell'albo professionale di "Geologo junior". Il corso è organizzato in modo tale da fornire conoscenze di base e

capacità di comprensione delle discipline chimiche, fisiche, matematiche e informatiche e di alcuni settori riguardanti le discipline geologiche, nei loro aspetti teorici, sperimentali e pratici. Il corso, al fine di sviluppare le conoscenze teoriche apprese, è rivolto a fare acquisire familiarità con le metodiche di indagine e di elaborazione dati, sia in laboratorio che sul campo, anche per mezzo di adeguate competenze nell'uso del computer e delle tecnologie informatiche.

### **Corso di laurea magistrale Biologia e applicazioni biomediche**

*(Classe LM-6 Biologia)*

Dipartimento di Bioscienze

Il corso fornisce le basi indispensabili per lo studio dei meccanismi molecolari, cellulari, tissutali e organismici alla base dei processi normali e patologici, oltre che una preparazione avanzata e operativa nell'ambito delle scienze biomediche, con un'approfondita conoscenza delle metodologie, degli strumenti analitici e delle tecniche di acquisizione ed elaborazione dei dati. Sbocchi occupazionali sono i centri di ricerca del settore bio-medico; gestione e attività di laboratorio presso centri di analisi chimico-cliniche; analisi biologiche in laboratori scientifici del settore medico-legale; controllo biologico e di qualità di prodotti rilevanti per la salute umana (alimenti, acque potabili, farmaci, ecc); attività professionali e di progetto nella pubblica amministrazione, nel settore sanitario e dell'igiene pubblica; divulgazione scientifica.

### **Corso di laurea magistrale**

#### **Biologia molecolare**

*(Classe LM-6 Biologia)*

Dipartimento di Bioscienze

Obiettivo del corso è la formazione di una figura di biologo con una preparazione di base eccellente ed operativa nelle aree più avanzate della biologia, in particolare la genetica, la biochimica e la biologia molecolare. Il corso di laurea si propone di fornire gli strumenti teorici e metodologici che consentiranno al dottore magistrale di affrontare con competenza la ricerca di base in tali ambiti e di partecipare a progetti di ricerca applicata in settori notevolmente differenziati che vanno dalla ricerca in campo biomedico a quella industriale. In particolare, il dottore magistrale sarà familiare con strumentazioni, tecnologie e metodologie correntemente impiegate nella ricerca sul rapporto tra struttura e funzione delle macromolecole biologiche, le loro interazioni, la analisi molecolare di geni e genomi e, in generale, su processi a livello cellulare grazie anche all'uso di sistemi modello; acquisterà inoltre competenze nell'uso di strumenti statistici e bioinformatici. Gli sbocchi occupazionali sono i laboratori di ricerca avanzata pubblici e privati, i laboratori di analisi biomolecolare nell'industria e nei centri di ricerca biotecnologica e biomedica, la libera professione.

### **Corso di laurea magistrale**

#### **Biotecnologie industriali**

*(Classe LM-8 Biotecnologie industriali)*

Dipartimento di Bioscienze

Le competenze fornite riguarderanno le più moderne applicazioni di svariate tecnologie



chimico-biologiche, soprattutto di derivazione genomica, in ambiti quali la diagnostica molecolare, le tecnologie di fermentazione e bioconversione, la produzione e validazione di biofarmaci e vaccini, la chemo/tossicogenomica e la delucidazione delle basi molecolari di patologie umane in organismi modello. Verranno anche affrontate tematiche avanzate di chimica bio-analitica, bio-organica, industriale e farmaceutica. Gli sbocchi previsti riguardano: attività di ricerca, promozione e sviluppo dell'innovazione scientifica e tecnologica; gestione di strutture produttive nella bio-industria diagnostico-farmaceutica, chimica, ambientale e agroalimentare; gestione di servizi biotecnologici in diversi ambiti operativi, incluse le strutture del servizio sanitario nazionale.

### **Corso di laurea magistrale Chimica**

*(Classe LM-54 Scienze chimiche)*

Dipartimento di Chimica

Il corso intende preparare figure professionali in grado di operare in laboratori, strutture, aziende o enti pubblici e privati, anche a livello dirigenziale, nei seguenti ambiti: innovazione nella sintesi di vecchi e nuovi prodotti, anche in relazione ai criteri di efficienza e di sostenibilità ambientale; uso delle più moderne tecnologie per la determinazione strutturale di nuove molecole; identificazione ed uso delle tecnologie più adatte per l'analisi della qualità e del controllo di processo, negli ambiti clinico, tossicologico, forense ed ambientale; familiarità all'uso di tecniche computazionali, dirette a risolvere problemi strutturali e meccanicistici

e all'approccio statistico per il trattamento dei dati e per l'ottimizzazione dei processi.

### **Corso di laurea magistrale Chimica industriale**

*(Classe LM-71 Scienze e tecnologie della chimica industriale)*

Dipartimento di Chimica

Il laureato possiede un'approfondita formazione legata alla chimica e alle tecnologie dei processi di produzione industriale, con riferimento alle connessioni prodotto-processo e all'utilizzo delle risorse naturali nel rispetto dell'ambiente. Sa affrontare problemi di progettazione, sperimentazione, dimensionamento e realizzazione degli impianti, compresa la scelta di apparecchiature e materiali e la valutazione dei costi di produzione, di gestione e di controllo qualità. Ambiti di lavoro sono lo sviluppo dell'innovazione scientifica e tecnologica, l'attività nel settore industriale, con riferimento agli aspetti impiantistici, economici, aziendali, brevettuali, del controllo di qualità, della sicurezza e della salvaguardia ambientale, l'organizzazione di laboratori di analisi, sintesi, controllo qualità, misure chimico-fisiche, caratterizzazione e prove materiali.

### **Corso di laurea magistrale Ecologia e conservazione della natura**

*(Classe LM-6 Biologia)*

Dipartimento di Bioscienze

Il corso si propone come sintesi del progresso compiuto negli ultimi anni dall'ecologia. Questa laurea magistrale fornisce le basi culturali e metodologiche indispensabili per l'analisi delle problematiche proprie dell'ecologia (in-

dividui, popolazioni, comunità, ecosistema) includendo sia gli organismi vegetali che quelli animali, con particolare riferimento agli studi del comportamento. Al laureato verrà fornita una solida preparazione multidisciplinare nel settore dell'ecologia e dell'ecologia applicata alla gestione e alla conservazione della biodiversità. Ambiti occupazionali previsti per i laureati sono la gestione delle risorse biologiche presso le agenzie territoriali per l'ambiente, le aziende di gestione degli impianti di potabilizzazione e depurazione delle acque, presso i parchi e le riserve naturali, così come l'esercizio della libera professione.

### **Corso di laurea magistrale**

#### **Fisica**

*(Classe LM-17 Fisica)*

Dipartimento di Fisica e Scienze della terra  
"Macedonio Melloni"

Gli insegnamenti sono volti al conseguimento di una conoscenza avanzata della fisica delle forze fondamentali, della fisica statistica, della fisica della materia e della biofisica, nonché delle più recenti metodologie sperimentali e di calcolo informatico. Il laureato trova occupazione in aziende che utilizzano tecnologie innovative e che richiedono capacità di simulazione di processi o fenomeni complessi. Può assumere impegni dirigenziali e di coordinamento di attività nel campo della ricerca e sviluppo in differenti ambiti quali ad esempio la fisica sanitaria, l'industria biomedicale, la tutela dell'ambiente, la certificazione di qualità, la gestione del risparmio energetico e delle risorse rinnovabili. I ruoli sono quelli di tecnologo, gestore della qualità, esperto in analisi dati,

sistemista o programmatore, responsabile di laboratorio di ricerca e sviluppo.

### **Corso di laurea magistrale**

#### **Matematica**

*(Classe LM-40 Matematica)*

Dipartimento di Matematica e Informatica

Il programma di studi prevede che lo studente acquisisca in modo approfondito le conoscenze e le metodologie relative ai settori specifici della matematica e che dimostri la propria autonomia di studio tramite un ampio lavoro di preparazione della prova finale. Il corso permette di approfondire gli aspetti teorici della matematica, di operare nell'ambito delle applicazioni della matematica in un contesto applicativo-modellistico e di conoscere i fondamenti per inserirsi in un percorso didattico. I laureati sono in grado di: iniziare l'attività di ricerca in un campo di specializzazione (ad esempio all'interno di un programma di dottorato in Italia o all'estero); analizzare e risolvere problemi complessi, anche in contesti applicativi, comprendere i problemi e estrarne gli elementi sostanziali, presentare argomenti in termini matematici, essere a conoscenza dei processi di insegnamento e di apprendimento della matematica. Queste capacità permettono al laureato magistrale in matematica di inserirsi nel mondo del lavoro con possibilità di rivestire anche ruoli dirigenziali.

### **Corso di laurea magistrale**

#### **Scienze e tecnologie geologiche**

*(Classe LM-74 Scienze e tecnologie geologiche)*

Dipartimento di Fisica e Scienze della terra  
"Macedonio Melloni"

Il corso fornisce conoscenze per il conseguimento di un elevato profilo culturale e tecnico-professionale nell'ambito delle scienze della terra. È offerta una specifica cultura scientifica geologica abbinata allo sviluppo di capacità di analisi e di sintesi. Sbocchi professionali si hanno presso enti regionali e nazionali con compiti di gestione e valorizzazione del territorio e di controllo e mitigazione dei rischi idrogeologici e ambientali; presso società private di indagini geologiche e grandi lavori di costruzione; in laboratori di analisi e ricerca; attività di prospezioni geologiche, geochimiche, geofisiche, mineralogiche per la ricerca e valutazione di georisorse minerali e lapidee; ricerca e sfruttamento delle georisorse; settore delle fonti energetiche; valorizzazione di beni geologici del territorio e attività geoturistica; ricerca e monitoraggio dell'inquinamento naturale e antropogenico.

### **Corso di laurea magistrale Scienze e tecnologie per l'ambiente e le risorse**

*(Classe LM-75 Scienze e tecnologie per l'ambiente e il territorio)*

Dipartimento di Bioscienze

Il corso forma una figura professionale che abbia una solida cultura sistemica di ambiente e consente una formazione specialistica nei settori della tutela e del risanamento ambientale, della sostenibilità dello sviluppo del territorio e dell'uso delle risorse e degli aspetti valutativi e gestionali dei sistemi ambientali. I laureati hanno prospettive di impiego in attività di analisi, valutazione e gestione dei sistemi ambientali e in attività che richiedono

competenze su cartografia ambientale e sistemi informativi geografici, trattamento dati ambientali e misure ambientali integrate, valutazione dell'inquinamento e progettazione/gestione del disinquinamento e della biorimediazione, gestione integrata dei rifiuti, sistemi di gestione e certificazione ambientale, VIA, VAS e supporto ambientale alla pianificazione, energia e ambiente.

### **Corso di laurea magistrale Scienze per la conservazione e il restauro** *(Classe LM-11 Scienze per la conservazione dei beni culturali)*

Dipartimento di Fisica e Scienze della terra  
"Macedonio Melloni"

Il corso forma esperti nel campo della diagnostica, conservazione e restauro dei beni culturali. L'attività didattica è volta a far conoscere le caratteristiche dei materiali che li compongono, i processi che ne provocano il degrado e i possibili rimedi. Il laureato potrà effettuare complessi interventi di diagnostica nel rispetto del contesto archeologico, storico-artistico e architettonico dei manufatti. Obiettivo del corso è la creazione della figura professionale di scienziato per la conservazione, che abbia raggiunto un'elevata padronanza metodologica e operativa di tutte le tecniche scientifiche applicabili alla conservazione del patrimonio culturale, nonché le competenze appropriate per partecipare alla elaborazione e progettazione di interventi conservativi ad alto contenuto tecnologico nell'ottica di una cultura della prevenzione del degrado futuro.

Segreteria studenti dei corsi di laurea di indirizzo Scientifico  
Parco Area delle Scienze, 23/A  
(Campus Universitario)  
Tel. 0521 905116 - Fax 0521 906153  
email: segsmfn@unipr.it

## Ambito Umanistico e delle Scienze Umane

### Corso di laurea

#### **Beni artistici e dello spettacolo**

*(Classe L-1 Beni culturali)*

Dipartimento di Lettere, Arti, Storia e Società  
Il corso costituisce la premessa alla formazione delle figure professionali di conservatori, curatori, dirigenti, esperti d'arte funzionari di istituzioni preposte alla conservazione e alla tutela, allo studio, alla ricerca e alla promozione de patrimonio culturale e delle attività dello spettacolo. I laureati potranno operare in istituzioni pubbliche e private quali musei, gallerie e centri espositivi, teatri e case editrici e in istituzioni e imprese interessate alla valorizzazione del patrimonio. Le attività del corso mirano a sviluppare una solida conoscenza delle nozioni della storia dell'arte, del cinema e del teatro e delle metodologie di studio, conservazione e tutela dei beni artistici, sulla base di una formazione d'impianto storico-umanistico adeguatamente strutturata e aperta all'utilizzo dei sistemi informatici e telematici.

### Corso di laurea

#### **Civiltà e lingue straniere moderne**

*(Classe L-11 Lingue e culture moderne)*

Dipartimento di Antichistica, Lingue, Educazione, Filosofia - A.L.E.F.

Il corso mira a fornire la conoscenza di almeno due lingue straniere europee, nonché del patrimonio culturale delle civiltà di cui esse sono espressione, e una discreta competenza scritta e orale di una terza lingua. La preparazione specifica avviene su due lingue prescelte dallo studente; le filologie sono alternative, in coerenza con le lingue prescelte. Le figure professionali previste riguardano il settore dell'editoria, delle istituzioni e dei servizi culturali, del commercio, delle rappresentanze diplomatiche e consolari, del turismo e della intermediazione fra le culture europee. I laureati del corso in Civiltà e lingue straniere moderne avranno acquisito inoltre una preparazione idonea a frequentare ulteriori corsi di laurea specialistica anche finalizzati alla formazione dei docenti di Lingue.

### Corso di laurea

#### **Lettere**

*(Classe L-10 Lettere)*

Dipartimento di Lettere, Arti, Storia e Società  
Il corso fornisce una solida formazione di base negli studi linguistici, filologici, letterari, storici, geografici e storico-artistici dall'antichità all'età contemporanea. A partire dagli insegnamenti fondamentali obbligatori è possibile operare approfondimenti che privilegiano le filologie e letterature moderne o classiche, le discipline storiche, il settore archeologico, musicologico o quello dei processi comuni-





cativi, anche in vista della prosecuzione degli studi nei corsi di laurea magistrale. Il corso forma operatori in settori nei quali è prevista una competenza letteraria e/o storica (servizi ed enti che curano l'organizzazione di eventi culturali, servizi editoriali, ecc.); assistenti alle attività museali, agli scavi archeologici, alla preparazione di materiale editoriale e didattico relativo ai beni culturali; operatori nel settore della salvaguardia del patrimonio culturale.

### **Corso di laurea Lingua e cultura italiana per stranieri**

*(Classe L-10 Lettere)*

Dipartimento di Lettere, Arti, Storia e Società  
*Telematico*

Si tratta di un corso erogato da ICoN - Italian Culture on the Net – che è un Consorzio di Università italiane, cui partecipa anche l'Ateneo di Parma, che ha lo scopo di promuovere e diffondere, per via telematica, la lingua, la cultura e l'immagine dell'Italia nel mondo. Possono iscriversi studenti stranieri e italiani residenti all'estero che possono seguire il corso in autoapprendimento o fruire di un tutorato per ogni materia trattata. Il Corso di laurea è articolato in quattro indirizzi: didattico-linguistico, storico-culturale, letterario, arti-musica-spettacolo. Per maggiori informazioni: [www.italicon.it](http://www.italicon.it)

### **Corso di laurea Scienze dell'educazione e dei processi formativi**

*(Classe L-19 Scienze dell'educazione  
e della formazione)*

Dipartimento di Antichistica, Lingue,  
Educazione, Filosofia - A.L.E.F.

Il corso fornisce una solida cultura di base nelle scienze dell'educazione, sviluppando competenze a livello pedagogico-didattico, medico, giuridico, comunicativo-relazionale e organizzativo per realizzare interventi e servizi educativi e formativi e per far fronte alle esigenze presentate dalla complessità dei fenomeni educativi. I laureati potranno accedere alla professione di educatore in diverse tipologie di servizi.

### **Corso di laurea Studi filosofici**

*(Classe L-5 Filosofia)*

Dipartimento di Antichistica, Lingue,  
Educazione, Filosofia - A.L.E.F.

Obiettivo del corso è quello di fornire una solida conoscenza di base delle tradizionali aree della filosofia. Ampio spazio è dato alla storia della filosofia e alla filosofia morale e politica, affiancata da insegnamenti di carattere sociologico e di storia del pensiero politico. La presenza degli insegnamenti logico-linguistici intende sviluppare le abilità argomentative ed è al tempo stesso propedeutica agli approfondimenti di tipo filosofico-analitici. Gli studenti potranno integrare la propria formazione con conoscenze attinenti le discipline storiche per far fronte all'esigenza di collocare gli insegnamenti di filosofia morale e politica sullo sfondo delle necessarie competenze di tipo storico-sociale. È presente inoltre un insegnamento di sociologia generale, secondo una prospettiva consolidata nell'Ateneo parmense di attenzione per la contemporaneità.



## **Corso di laurea magistrale**

### **Filosofia**

*(Classe LM-78 Scienze filosofiche)*

Dipartimento di Antichistica, Lingue,  
Educazione, Filosofia - A.L.E.F.

Interateneo con Università di Ferrara e Università di Modena e Reggio Emilia

Il corso interateneo fornisce un'approfondita conoscenza della tradizione filosofica nelle sue specificità metodologiche sviluppate nelle diverse direzioni storico-filosofiche, teoretiche, analitiche, etico-politiche ed estetiche. I laureati magistrali potranno svolgere attività professionali di responsabilità in ambiti che richiedono capacità di analisi e di comunicazione, unite a senso critico e autonomia di giudizio. Ambiti occupazionali sono l'editoria, gli uffici preposti alla promozione di attività culturali e alle relazioni pubbliche, la direzione del personale, gli uffici di consulting, le attività di ideazione e gestione di corsi di formazione professionale. I laureati potranno inoltre accedere all'insegnamento una volta completato il processo di abilitazione all'insegnamento previsto dalla normativa vigente. Potranno accedere ai corsi di master di II livello, ai dottorati di filosofia (e ad altri affini) e alle scuole di dottorato.

## **Corso di laurea magistrale**

### **Giornalismo e cultura editoriale**

*(Classe LM-19 Informazione e sistemi editoriali)*

Dipartimento di Lettere, Arti, Storia e Società

I laureati possono operare nei settori dell'informazione e dell'editoria, coniugando solide basi culturali a conoscenze approfondite delle tecniche e delle metodologie del sistema

dell'informazione e a competenze utili per l'ideazione di prodotti multimediali e per le necessità gestionali e organizzative delle imprese giornalistiche ed editoriali. Gli sbocchi professionali sono nel giornalismo (l'accesso alla professione è condizionato dall'iscrizione all'apposito albo) e nelle imprese editoriali, con particolare riferimento alle professionalità emergenti nel settore dell'informazione e della progettazione di contenuti multimediali, nell'attività di produzione di video e di programmi televisivi, nelle attività delle agenzie di stampa e pubblicitarie, nell'organizzazione di convegni e spettacoli, nelle attività di biblioteche.

## **Corso di laurea magistrale**

### **Lettere classiche e moderne**

*(Classe LM-14 Filologia moderna - Classe LM-15 Filologia, letterature e storia dell'antichità)*

Dipartimento di Antichistica, Lingue,  
Educazione, Filosofia - A.L.E.F.

Il corso interclasse è finalizzato a una formazione culturale e professionale di ampio respiro e consente l'acquisizione di una solida padronanza degli strumenti della ricerca filologico-letteraria, linguistica, storica e dei rispettivi settori disciplinari. I laureati nelle due classi potranno accedere ai gradi ulteriori di formazione per un futuro inserimento nella scuola superiore e nell'università; potranno quindi trovare occupazione negli ambiti dell'editoria, della pubblicistica e della comunicazione; in archivi, biblioteche, soprintendenze, musei, parchi archeologici, centri culturali, fondazioni, redazioni giornalistiche, in organismi e unità di studio presso enti e



istituzioni, nelle nuove tecnologie della comunicazione; nei settori dei servizi culturali e del recupero di attività, tradizioni e specificità locali; in enti pubblici e privati preposti alla gestione e controllo del territorio nei suoi aspetti storici e archeologici.

**Corso di laurea magistrale  
Lingue, culture, comunicazione**

*(Classe LM-37 Lingue e letterature moderne europee e americane)*

Dipartimento di Antichistica, Lingue, Educazione, Filosofia - A.L.E.F.

Il corso è imperniato sull'insegnamento di due lingue straniere che si articolano sulla durata del biennio differenziandosi in una componente di analisi testuale e di approfondimento di alcuni aspetti della cultura straniera nel primo anno, e in una componente essenzialmente traduttologica nel secondo anno. I laureati potranno trovare impiego nell'industria culturale e negli istituti di cultura, nelle case editrici, in strutture preposte alla valorizzazione del patrimonio culturale delle comunità locali e nazionali, in strutture preposte all'organizzazione di spettacoli ed esposizioni, nelle istituzioni governative competenti, nel campo della traduzione, nell'ambito delle relazioni culturali e della cooperazione internazionale, nell'ambito di attività di formazione linguistica destinate a bambini e ad adulti.

**Corso di laurea magistrale  
Progettazione e coordinamento  
dei servizi educativi**

*(Classe LM-50 Programmazione e gestione dei servizi educativi)*

Dipartimento di Antichistica, Lingue, Educazione, Filosofia - A.L.E.F.

Il corso consente di acquisire le competenze complesse per progettare, realizzare, gestire, coordinare e valutare interventi e servizi educativi sul territorio. Il percorso fornisce competenze interdisciplinari, con particolare riferimento all'ambito pedagogico-didattico, medico-sanitario e giuridico-normativo attinente ai contesti educativi; conoscenze relative agli aspetti sociologici, politici ed organizzativi; competenze inerenti gli aspetti economici dei sistemi e dei servizi educativi, nonché la gestione e lo sviluppo delle risorse umane. I laureati potranno accedere alle seguenti professioni: coordinatori nei servizi educativo-culturali, nei servizi rivolti all'infanzia e alle famiglie; nei servizi socio-educativi e nei servizi di educazione ambientale.

**Corso di laurea magistrale  
Psicologia dell'intervento clinico e sociale**

*(Classe LM-51 Psicologia)*

Dipartimento di Lettere, Arti, Storia e Società  
Obiettivo del corso è quello di rispondere alla crescente domanda di progettazione, gestione e valutazione degli interventi psicologici. Tale domanda proviene da numerosi contesti e istituzioni che operano nell'ambito dell'educazione (servizi per l'infanzia, scuole, agenzie formative, centri psico-educativi), che rispondono ai bisogni sociali (centri per le famiglie, centri di aggregazione giovanile, privato sociale, servizi per gli immigrati, centri interculturali), o che si muovono nell'ottica di psicologia della salute (aziende sanitarie locali, aziende ospedaliere, centri riabilitativi). Il laureato



potrà iscriversi alla sezione A dell'Albo degli psicologi dopo aver effettuato il tirocinio professionalizzante e superato l'esame di Stato, acquisendo così il titolo di Psicologo.

### **Corso di laurea magistrale**

#### **Storia e critica delle arti e dello spettacolo**

*(Classe LM-89 Storia dell'arte)*

Dipartimento di Lettere, Arti, Storia e Società  
Il corso si fonda su una consolidata tradizione di studi e ricerche basata sul superamento delle gerarchie e delle suddivisioni disciplinari, nel rispetto dell'unità della storia. La laurea in Storia e critica delle arti e dello spettacolo fornisce una conoscenza altamente specialistica della storia e delle diverse discipline artistiche e dello spettacolo e gli strumenti di analisi e di intervento necessari all'attività dirigenziale di conservatori e curatori di musei, esperti d'arte, bibliotecari e archivisti, così come di studiosi specialisti in arti performative, cinema, radio e televisione. Il corso fornisce inoltre gli strumenti necessari alla gestione delle dinamiche relative all'organizzazione del sistema delle arti.

Segreteria studenti dei corsi di laurea di indirizzo Umanistico  
Via D'Azeglio, 85  
Tel. 0521 902318 - Fax 0521 902322  
email: [segrlett@unipr.it](mailto:segrlett@unipr.it)

### **I MASTER DI I E II LIVELLO**

#### **Elenco dei Master universitari di I livello A.A. 2013/2014**

- Case\Care management infermieristico e ostetrico in ospedale e sul territorio
- Cultura, organizzazione e marketing dell'enogastronomia territoriale
- Cure palliative e terapia del dolore
- Digital library learning - Master internazionale
- Fisiopatologia e trattamento del paziente critico con malattie dell'apparato respiratorio
- Gestione e conservazione dell'ambiente e della fauna - Master interateneo
- International business - Master internazionale
- Management in comunicazioni e relazioni in ambito socio-sanitario

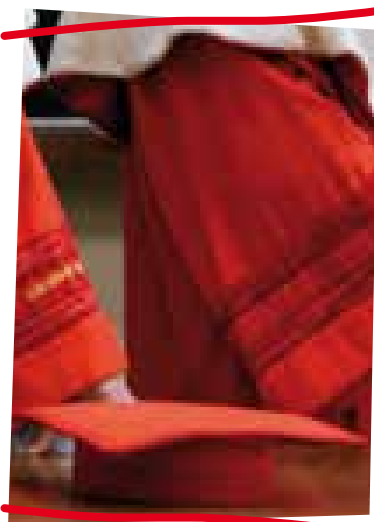

- Management per le funzioni di coordinamento nell'area delle professioni sanitarie
- Managing in Emerging Markets - *Master Interateneo*
- Matematica per la scuola secondaria di primo grado
- Retail management
- Scienze del benessere
- Store management della ristorazione di marca
- Strategia e pianificazione delle organizzazioni, degli eventi e degli impianti sportivi - *Master internazionale*
- Tutela e valorizzazione del patrimonio culturale italiano all'estero
- Web communication e social media per giornalisti e comunicatori

### **Elenco dei Master universitari di II livello A.A. 2013/2014**

- Analisi del comportamento applicata (A.B.A.)
- Cellule staminali ematopoietiche e medicina rigenerativa
- Cure palliative
- Estetica orale e periorale
- Medicina estetica
- Medicina e biostatistica: fondamenti della metodologia della ricerca
- Ortodonzia intercettiva
- Parodontologia
- Patologia e chirurgia orale
- Psicologia clinica: valutazione e counselling centrato sulla persona
- Rigenerazione urbana - tecniche di analisi per la protezione e la riqualificazione

- dell'ambiente costruito - *Master europeo*
- Scienze forensi - *Master europeo*
- Tecniche avanzate in endoscopia digestiva
- Tecnologia degli alimenti - *Master internazionale*
- Tecnologie farmaceutiche ed attività regolatorie
- Terapia del dolore
- Traduzione audiovisiva - *Master europeo*

Servizio Master e Formazione  
Permanente  
Piazzale San Francesco, 3  
Tel. 0521 903708 - Fax 0521 347016  
email:  
master.formazionepermanente@unipr.it

### **SCUOLE DI SPECIALIZZAZIONE**

#### **Elenco delle Scuole di specializzazione attive**

##### AREA SANITARIA MEDICO-CHIRURGICA 12/13

- Allergologia ed immunologia clinica
- Anatomia patologica
- Anestesia, Rianimazione e Terapia Intensiva
- Biochimica clinica
- Cardiocirurgia
- Chirurgia generale
- Chirurgia maxillo-facciale
- Chirurgia plastica, ricostruttiva ed estetica
- Chirurgia toracica
- Chirurgia vascolare
- Dermatologia e venereologia
- Ematologia

- Endocrinologia e malattie del ricambio
- Gastroenterologia
- Geriatria
- Ginecologia ed ostetricia
- Igiene e medicina preventiva
- Malattie dell'apparato cardiovascolare
- Malattie dell'apparato respiratorio
- Malattie infettive
- Medicina d'emergenza-urgenza
- Medicina del lavoro
- Medicina fisica e riabilitativa
- Medicina interna
- Medicina legale
- Medicina termale
- Microbiologia e virologia
- Nefrologia
- Neurologia
- Neuropsichiatria infantile
- Oftalmologia
- Oncologia medica
- Ortopedia e traumatologia
- Otorinolaringoiatria
- Pediatria
- Psichiatria
- Radiodiagnostica
- Radioterapia
- Scienza dell'alimentazione
- Urologia

#### AREA BENI CULTURALI 13/14

- Beni storici artistici

#### AREA GIURIDICA 13/14

- Professioni Legali

#### AREA MEDICO VETERINARIA 13/14

- Ispezione degli alimenti di origine animale

- Sanità animale, allevamento e produzioni zootecniche

#### AREA SANITARIA - FARMACIA 13/14

Farmacia Ospedaliera

Servizio specializzazioni

Via Volturno, 39

Tel. 0521 903704 - Fax 0521 347015

email: specializzazioni@unipr.it



**DOTTORATI DI RICERCA****Elenco dei Dottorati di ricerca XXIX ciclo**

- Biotecnologie
- Fisica
- Ingegneria Civile e Architettura
- Ingegneria Industriale
- Medicina Molecolare
- Neuroscienze
- Scienza e Tecnologia dei Materiali
- Scienze Chimiche
- Scienze Chirurgiche e Microbiologia Applicata
- Scienze degli Alimenti
- Scienze del Farmaco delle Biomolecole e dei Prodotti per la Salute
- Scienze della Terra
- Scienze Filologico-Letterarie, Storico Filosofiche e Artistiche
- Scienze Mediche
- Scienze Medico-Veterinarie
- Tecnologie dell'Informazione

L'Università di Parma è in convenzione con i Dottorati di:

- Biologia Evoluzionistica ed Ecologica (sede amministrativa: Ferrara)
- Economia & Management dell'Innovazione e Sostenibilità (sede amministrativa: Ferrara)
- Matematica (sede amministrativa: Ferrara)
- Scienze Giuridiche (sede amministrativa: Modena e Reggio Emilia)

Servizio Corsi e Scuola di Dottorato  
 P.le San Francesco, 3  
 Tel. 0521 904364 - 4365 - Fax 0521 904302  
 email: dottorati@unipr.it

# STUDIO & LAVORO



- Biblio & internet
- Formazione: stage & corsi
- All'estero per imparare e lavorare
- Opportunità e orientamento al lavoro
- L'Informagiovani



## BIBLIO & INTERNET

L'Istituzione Biblioteche del Comune di Parma ([www.biblioteche.comune.parma.it](http://www.biblioteche.comune.parma.it)) coordina le biblioteche comunali oltre all'Emeroteca e alla Videoteca, con un patrimonio documentario complessivo di 190.000 opere tra libri e altri materiali non librari. Oltre alle biblioteche comunali e a quelle universitarie, che descriveremo più avanti, vi è la Biblioteca Palatina direttamente dipendente dal Ministero per i Beni e le Attività Culturali.

### L'archivio OPAC

OPAC è l'acronimo di on-line Public Access Catalogue (ovvero Catalogo in rete ad accesso pubblico in inglese), ed è il catalogo informatizzato delle biblioteche. Consente di reperire qualunque libro vi interessi in modo veloce, evitando spostamenti inutili tra una biblioteca e l'altra. Su tutto il territorio di Parma è inoltre attivo, gratuitamente, il servizio del "prestito interbibliotecario".  
<http://opac.unipr.it>

**Biblioteca Alice** si rivolge prevalentemente a bambini e ragazzi e a chi interagisce con loro. La sezione adulti propone letteratura moderna e contemporanea, guide turistiche, testi di medicina e terapie naturali e sulla genitorialità. **Biblioteca Balestrazzi** è specializzata in scienze sociali e politiche. Il profilo storico che caratterizza il trattamento di queste discipline, che si estendono poi a quelle giuridiche ed eco-

nomiche, permette ricerche anche nell'ambito della storia locale. **Biblioteca Bizzozero** è specializzata su agricoltura e settori collaterali quali veterinaria, zootecnia, industria alimentare, gastronomia, tutela dell'ambiente naturale, giardinaggio. Raccoglie oltre 20.000 volumi e 1.000 testate periodiche. **Biblioteca Civica** è la più grande e la più antica fra le biblioteche comunali; è una biblioteca generale di pubblica lettura che mette a disposizione dei cittadini materiale idoneo a fornire un primo orientamento su tutte le discipline. **Biblioteca Guanda** è organizzata a scaffale aperto, volta alla promozione della lettura non più intesa esclusivamente come dovere scolastico o professionale, ma come svago e opportunità. Dispone di postazioni informatiche e dell'accesso wireless. **Biblioteca Pavese** è rivolta principalmente all'infanzia e all'adolescenza e ai soggetti che con esse interagiscono; l'utenza adulta può inoltre trovare una ricca raccolta di testi della letteratura contemporanea e un settore dedicato alla geografia e ai viaggi. **Emeroteca Comunale** offre all'utenza una ricca collezione di periodici divulgativi e di ricerca di svariate discipline, insieme alla più fornita raccolta di quotidiani e settimanali italiani e stranieri esistente in città. **Biblioteca del Centro Cinema Lino Ventura** ha un patrimonio molto vasto di film, documentari, fiction su supporto DVD o VHS che possono essere presi in prestito per tre giorni. Sono disponibili anche libri inerenti alla passione cinematografica. Il Centro svolge molte attività collaterali (corsi, concorsi, spazi laboratorio) che potrete scoprire sul sito [www.centrocinemalinovenatura.it](http://www.centrocinemalinovenatura.it). **Biblioteca-Mediatca della Casa della Musica** che riunisce i preziosi

patrimoni librari e multimediali del Comune e della Sezione di Musicologia dell'Università di Parma. Il catalogo multimediale completo della Biblioteca-Mediatheca, interamente accessibile per la consultazione in sede, consta di 6000 CD e quasi 500 tra DVD e VHS. La raccolta comprende musica lirica, sinfonica e da camera, jazz, rock e pop; ma anche libri inerenti all'argomento musica, spartiti, libretti d'opera e guide all'ascolto. **Biblioteca Internazionale Ilaria Alpi** dispone di un patrimonio di oltre 6000 volumi nelle lingue europee e non europee, con inoltre una sezione è dedicata all'esperanto. Potete trovare libri di narrativa, letteratura moderna e contemporanea, storia, geografia, cultura e religioni, corsi di lingua e dizionari. È disponibile anche una nutrita sezione per ragazzi, sempre in lingue non italiane. **Biblioteca Palatina** nasce il primo agosto 1761 per volontà di Filippo di Borbone, duca di Parma, Piacenza e Guastalla. Oggi dispone di uno straordinario patrimonio di manoscritti, incunaboli, libri a stampa, archivi, carteggi, disegni e stampe. Presso la sede del Conservatorio "A. Boito" si conservano spartiti, partiture e libri dedicati al settore musica.

**Biblioteche e aule studio universitarie** Le biblioteche dell'Ateneo sono aperte a tutti gli studenti iscritti all'Università di Parma e alla cittadinanza per motivi di studio, lavoro o per esigenze di ricerca. Tra i servizi offerti figurano: informazione bibliografica assistita da personale qualificato, consultazione di cataloghi e materiale bibliografico, prestito a domicilio e interbibliotecario, accesso a banche dati, a periodici elettronici e a internet per la ricerca

bibliografica. Per conoscere indirizzi, numeri di telefono e orari di apertura delle biblioteche universitarie potete consultare il sito dell'Università: [www.unipr.it](http://www.unipr.it), alla voce "biblioteche".

**Postazioni internet** Chi non possiede un computer collegato in rete non si senta tagliato fuori! L'Università mette a disposizione di tutti gli studenti, diverse postazioni internet, da utilizzare per esigenze di studio, e aree wi-fi. Per conoscere indirizzi delle postazioni internet consultate il sito: [www.unipr.it](http://www.unipr.it) alla sezione "servizi/servizi per lo studio" e poi "computer con accesso a internet"; per le aree wi-fi: <http://wifi.unipr.it>. Altre postazioni presso l'Informagiovani di via Melloni (per prenotazioni chiamare: 0521 218749), le biblioteche comunali e in Palatina, dove potete consultare cataloghi in rete o effettuare ricerche scientifiche. Inoltre è operativa **Urba.net**, la rete wi-fi urbana del Comune di Parma, grazie alla quale ci si può collegare a internet gratuitamente in 100 zone della

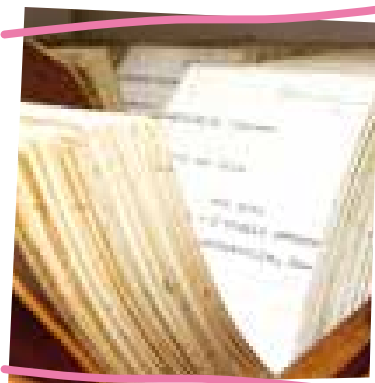

città. Per accedere al servizio è sufficiente recarvi in una delle aree coperte dal servizio wireless Urba.net, fare la ricerca reti dal proprio dispositivo e connettersi alla rete "Guglielmo", una volta connessi aprire una qualsiasi pagina di navigazione e la rete ha il reindirizzamento automatico alla pagina di autenticazione che richiede Username e Password; sulla destra di questa pagina cliccare sul tasto grigio "Come ottenere l'account tramite sms", seguire le istruzioni ed inserire i dati richiesti compreso il numero di cellulare, sul quale verrà inviato in breve tempo un messaggio con le credenziali di accesso alla rete.

### FORMAZIONE: STAGE & CORSI

Negli ultimi anni l'Università è stata particolarmente attiva nel promuovere una sempre maggiore integrazione fra studio e lavoro, come è dimostrato dal proliferare di stage, corsi di formazione e dalla presenza dei crediti formativi che affiancano l'esperienza extra-accademica a quella di studio. Lo stage è un'occasione importante per testare le proprie competenze, per incominciare a tessere una propria rete di contatti e per chiarirsi le idee circa il lavoro che si desidera. Esistono anche corsi di formazione, finanziati dal **Fondo Sociale Europeo**, che costituiscono una buona opportunità di crescita. Per averne una panoramica completa vi consigliamo di rivolgervi al personale dell'Informagiovani di via Melloni, presso cui è consultabile un archivio cartaceo e on-line aggiornato. Per saperne di più: <http://informagiovani.comune.parma.it>



L'attuale riforma universitaria consente agli studenti universitari di svolgere un  **tirocinio formativo durante il percorso di studi**, equiparandolo a un insegnamento che, come tale, vedrà il riconoscimento di crediti formativi universitari. Tale esperienza può essere svolta sia in Italia che all'estero in strutture convenzionate con l'Università degli Studi di Parma al fine di acquisire competenze tecnico professionali coerenti con il percorso formativo utili a un futuro inserimento professionale. Il tirocinio volontario, senza il riconoscimento di crediti formativi, può essere svolto nei 12 mesi successivi alla laurea, con la finalità di acquisire competenze tecniche e facilitare l'inserimento nel mercato del lavoro. Per questo motivo l'Università di Parma ha creato due servizi distinti: il Servizio Tirocini Formativi e il Servizio Tirocini di Orientamento e Formazione.

**Servizio Tirocini Formativi** Si rivolge agli studenti di tutti i corsi di laurea di I e II livello, master e scuole di specializzazione che devono

svolgere un tirocinio formativo a completamento del percorso formativo. Gli studenti che intendono svolgere un'esperienza di tirocinio formativo possono consultare le proposte di tirocinio pubblicizzate sul sito del Servizio, fissare un colloquio di orientamento al fine di conoscere le opportunità offerte, avere un supporto nella scrittura del curriculum vitae e della lettera di accompagnamento, ricevere informazioni su come affrontare un colloquio di selezione, avere un servizio di collegamento con le imprese convenzionate con l'Ateneo che risultano a oggi essere più di 4900. Il servizio gestisce inoltre le pratiche amministrative fornendo una consulenza nella compilazione della documentazione richiesta in base alla normativa vigente.

Servizio Tirocini Formativi  
Vicolo Grossardi, 4  
Tel. 0521 904023/4024/3450  
email: tirociniformativi@unipr.it  
www.unipr.it/tirocini

**Servizio Tirocini di Orientamento e Formazione** Si rivolge a laureati dell'Ateneo di Parma e alle aziende (o altre strutture del mondo del lavoro) che si dichiarano disponibili ad accogliere tirocinanti, creando un contatto con l'Università e offrendo un'opportunità di maggiore professionalizzazione dei futuri laureati. Il servizio si occupa dell'accoglienza e dell'orientamento dei laureati mediante colloqui individuali, dell'attivazione e gestione di rapporti con enti e imprese finalizzati all'avvio di

laureati in tirocinio di orientamento e formazione, della gestione dei rapporti con i laureati e le aziende per il placement in enti e imprese, dell'attività di monitoraggio e valutazione dei tirocini attivati, della gestione di banche dati di curricula, dell'organizzazione di iniziative di orientamento al lavoro.

Servizio Tirocini Orientamento  
e Formazione  
Vicolo Grossardi, 4 - Tel. 0521 904018  
email: placement@unipr.it  
andrea.baroni@unipr.it

**Settore Abilità Linguistiche – SAL** (ex Centro Linguistico di Ateneo) Gestisce le prove di idoneità linguistica all'interno dell'Ateneo, proponendo ogni semestre corsi di lingua istituzionali gratuiti tenuti dagli esperti linguistici e un servizio di laboratorio linguistico dove lo studente può sviluppare o approfondire la propria competenza linguistica con materiale didattico supplementare, avvalendosi della costante consulenza linguistica di personale specializzato.

Il SAL offre, inoltre, da ottobre a gennaio e da marzo a giugno: corsi serali non istituzionali e a pagamento di lingua straniera (inglese, francese, spagnolo e tedesco), corsi di conversazione, corsi in preparazione alle Certificazioni Linguistiche Internazionali (TOEFL, IELTS, BEC e FCE) e corsi individuali su richiesta tenuti da insegnanti madrelingua. Nelle prime due settimane di luglio sono proposti corsi intensivi con uno speciale abbonamento alla piscina all'interno del Campus (Progetto Learn and



Swim). Per quanto riguarda la metodologia di insegnamento, i corsi del SAL adottano un approccio basato su un impianto multisillabico che traduce il concetto dell'“apprendimento a mosaico”. Attraverso questo metodo si insegna la grammatica unitamente al lessico, e alle altre abilità prendendo in considerazione i diversi aspetti dell'educazione linguistica in modo integrato e simultaneo. Oltre all'aspetto comunicativo e all'accuratezza formale, vengono affrontati anche gli aspetti culturali relativi alla lingua straniera in una prospettiva di life-long learning che trova riscontro nel Quadro Comune di Riferimento Europeo per le Lingue.

Settore Abilità Linguistiche - SAL  
 Parco Area delle Scienze, 45/A  
 (Campus Universitario)  
 Tel. 0521 905578 - Fax 0521 905580  
 email: c.ling@unipr.it - www.cla.unipr.it  
 Dal lunedì al venerdì dalle 9.00 alle 12.00; martedì e giovedì anche dalle 15.00 alle 17.00

## ALL'ESTERO PER IMPARARE E LAVORARE

Se le frontiere cittadine vi stanno strette e desiderate mettervi alla prova con un'esperienza di vita lontano da casa, i vostri riferimenti saranno Università, ER.GO, Informagiovani del Comune di Parma, e Provincia di Parma per il Servizio Volontario Europeo.

**Programma ERASMUS**, con circa 400 borse di studio all'anno, dà la possibilità di trascor-

rire un periodo di studio presso una delle 400 università europee partner dell'Università di Parma. Offre il pieno riconoscimento accademico dell'attività didattica svolta all'estero, ivi compreso il riconoscimento dei crediti derivanti da attività di tirocinio, o per la preparazione della tesi, la possibilità di integrarsi in una nuova realtà e di conoscere le abitudini e la lingua di un Paese straniero. Al Programma partecipano a oggi i 27 Paesi Membri della Comunità Europea, oltre a Islanda, Liechtenstein, Norvegia, Turchia e l'ex Repubblica jugoslava di Macedonia. Il programma prevede anche la possibilità di effettuare un placement (tirocinio) presso un'impresa, un centro di ricerca o di formazione presenti in uno dei Paesi Europei partecipanti al programma. Il numero delle borse disponibili è limitato e varia di anno in anno.

**A chi si rivolge:** a tutti gli studenti iscritti all'Università, compresi quelli fuori corso e i dottorandi.

**Quanto dura:** varia da tre a dodici mesi ed è possibile beneficiarne una sola volta nella propria vita.

**Borsa di studio:** ammonta a 230 euro mensili per l'Erasmus e 500 euro mensili per l'Erasmus placement, versata in due rate; la prima, pari all'80% della borsa, è versata dopo la stipula dell'Accordo finanziario e la ricezione dell'effettiva Dichiarazione di arrivo presso l'Università ospitante; la seconda, pari al restante 20%, è erogata al rientro, dopo la consegna del Certificato di permanenza alla Struttura di Staff Scambi Didattici Internazionali per Docenti e Studenti Italiani. Sono previsti contributi aggiuntivi finanziati dal

Ministero dell'Istruzione, dell'Università e della Ricerca. **Cosa serve per partire:** è fondamentale avere una buona motivazione e una discreta conoscenza della lingua del Paese ospitante. Prima della partenza è previsto un corso intensivo di lingua, oltre a tutte le informazioni utili per il soggiorno. **Per info:** Università, Struttura di Staff Servizio Scambi Didattici Internazionali per Docenti e Studenti italiani. Inoltre, ogni Dipartimento ha un professore referente per questo progetto; i loro nomi e i relativi recapiti li trovate scaricabili sul sito dell'Università: [www.unipr.it](http://www.unipr.it), nella sezione "Internazionale".

**Altre opportunità** Vi è, infine, la possibilità di usufruire di altre borse di studio con riconoscimento delle attività svolte per la frequenza di corsi presso il Pitzer College of Claremont, California (USA), Boston College, Massachusetts (USA), Cornell University, Ithaca (New York, USA), University of Baltimore School of Law (USA), Hofstra University School of Law (USA), l'Universidade de São Paulo (FEA-USP) e la Fundação Escola de Comercio Álvares Penteado (FECAP) (Brasile).

Inoltre vi è l'opportunità di frequentare corsi di studio all'estero per il conseguimento del doppio titolo presso le seguenti istituzioni straniere consorziate con l'Ateneo di Parma: Université Jean Moulin Lyon 3 (Francia), Universidad de Extremadura (Spagna), Universitat Politècnica de València (Spagna), Rutgers University (USA), New Jersey Institute of Technology (USA), Vilnius University (Lituania), Universitat Autònoma de Barcelona (Spagna), Universidad de Buenos Aires (Argentina), Universidad Politécnica de Madrid (Spagna).

**Servizio Volontario Europeo (SVE)** Propone una particolare esperienza di formazione, offrendo una preparazione specifica, vitto e alloggio nella località di destinazione e un'indennità mensile. I giovani volontari avranno occasione di conoscere meglio un altro Paese, un'altra cultura, un'altra lingua, partecipando alla realizzazione di un progetto locale, oltre alla possibilità di migliorare il proprio bagaglio di esperienze personali e culturali.

A chi si rivolge: ragazzi e ragazze di età compresa tra i 18 e i 28 anni.

**Quanto dura:** un periodo di tempo fino a 12 mesi.

**Per info:** l'Assessorato alle Politiche Sociali della Provincia di Parma mette a disposizione uno sportello denominato "Azione 18-28" (piazzale della Pace, 1, aperto dal lunedì al venerdì dalle 9.00 alle 13.30, il lunedì e il giovedì anche dalle 14.30 alle 17.30 – Tel. 0521 931333; email: [azione1828@provincia.parma.it](mailto:azione1828@provincia.parma.it)) che fornisce informazioni sullo SVE, colloqui d'orientamento e supporto tecnico per le pratiche del progetto. Per informazioni vi segnaliamo il sito [www.sociale.parma.it](http://www.sociale.parma.it) dove troverete informazioni sullo SVE e su molti altri progetti di cooperazione internazionale, campi di lavoro e proposte culturali. L'indirizzo di riferimento per le opportunità dell'Unione Europea è: [www.europa.eu](http://www.europa.eu).

Università degli Studi di Parma - Servizio Scambi Didattici Internazionali per studenti italiani

Via Università, 12

Tel. 0521 904344/133/622/351

Fax 0521 904353  
email: [lp@unipr.it](mailto:lp@unipr.it)

*Struttura di Staff Scambi didattici internazionali e accoglienza per docenti e studenti stranieri*

Via Università, 12  
Tel. 0521 904150/203  
Fax 0521904353  
email: [incoming@unipr.it](mailto:incoming@unipr.it)  
Dal lunedì al venerdì  
dalle 9.00 alle 12.00; giovedì dalle 9.00  
alle 13.00

Comune di Parma - Informagiovani  
Via Melloni, 1/B  
Tel. 0521 218749  
email: [info@informagiovani.parma.it](mailto:info@informagiovani.parma.it)

Provincia di Parma - Assessorato alle Politiche Sociali - Azione 18-28  
Piazzale della Pace, 1  
Tel. 0521 931 333/316  
email: [azione1828@provincia.parma.it](mailto:azione1828@provincia.parma.it)  
[www.sociale.parma.it](http://www.sociale.parma.it)  
Dal lunedì al venerdì  
dalle 9.00 alle 13.30; lunedì e giovedì  
anche dalle 14.30 alle 17.30

## OPPORTUNITÀ E ORIENTAMENTO AL LAVORO

**Servizio Orientamento Post laurea dell'Università** Offre un servizio counseling sia individuale che associato a laboratori di

gruppo. L'obiettivo è di far acquisire ai neo-laureati tecniche, metodologie e una giusta consapevolezza delle proprie competenze, attitudini e potenzialità per meglio definire anche i propri interessi lavorativi. Nel complesso le azioni sono articolate seguendo un percorso di orientamento, strutturato attraverso colloqui individuali e incontri di gruppo, che ha lo scopo di fornire a ogni laureato o laureando le conoscenze e le competenze utili alla definizione del proprio obiettivo professionale e alla produttiva ricerca del lavoro, anche attraverso la presentazione di aree professionali. Il Servizio si occupa inoltre dell'erogazione di elenchi di laureati e laureandi a Enti e Imprese che ne facciano richiesta. Per facilitare la transizione dall'Università al lavoro, il Servizio organizza per i laureandi e laureati di tutte le Facoltà giornate dedicate a incontri con rappresentanti delle diverse realtà lavorative. Per chi volesse fare un'esperienza all'estero o presso enti e istituzioni nazionali e internazionali, il Servizio si occupa della gestione dei diversi Programmi di tirocinio in collaborazione con la Fondazione Crui, a diversi bandi che mettono a disposizione molteplici opportunità di tirocini formativi e di orientamento. Per maggiori informazioni: [www.fondazionecrui.it](http://www.fondazionecrui.it).

Al Servizio afferiscono anche le attività legate al Consorzio Interuniversitario AlmaLaurea che consentono una selezione accurata di profili in grado di soddisfare le esigenze delle Aziende e le aspirazioni dei neolaureati, favorendo un sistema ottimale di incontro domanda-offerta di lavoro. Questo servizio, nato nel 1994 con il sostegno del Ministero dell'Università e della

Ricerca, oggi gestisce la pubblicazione, la diffusione e l'aggiornamento dei profili di ben 580.000 laureati. Questa grande banca dati viene quotidianamente consultata da numerose aziende che a loro volta pubblicano le offerte di lavoro sul sito [www.almalaurea.it](http://www.almalaurea.it). Per poter essere inseriti nella banca dati, il laureando deve compilare un modulo on-line, accessibile direttamente dal sito di AlmaLaurea.

### **Servizi di orientamento al lavoro di ER.GO**

Sede Territoriale di Parma Si rivolge ai laureandi e neo-laureati dell'Università di Parma con lo scopo di supportarli nella transizione dall'Università al lavoro. In particolare ha come finalità quella di aiutare i giovani ad acquisire consapevolezza circa le proprie scelte professionali. Il Servizio orientamento al lavoro, disponibile dal lunedì al venerdì dalle 9.00 alle 13.00, realizza gratuitamente diverse attività a carattere orientativo e di accompagnamento: colloqui di orientamento, CV Check, tirocini in Italia, incontri di ricerca attiva del lavoro e sulle opportunità nell'ambito della mobilità internazionale, laboratori per la definizione del progetto professionale, informazioni su lavoro, professioni, formazione Post laurea.

### **"150 ore collaborazione remunerata a tempo parziale"**

**A chi si rivolge:** possono presentare domande gli studenti iscritti all'Università di Parma in possesso dei requisiti di reddito, merito e anzianità di iscrizione previsti dal bando di concorso pubblicato annualmente nel mese di luglio a cura dell'Ateneo.

**Quali attività:** la collaborazione si riferisce

ad attività amministrative, di laboratorio, di vigilanza e portierato, di biblioteca e tecniche. La Prestazione ha una durata massima di 150 ore ed è retribuita su base oraria con un compenso deliberato annualmente dal Consiglio di Amministrazione. Il bando è pubblicato sul sito dell'Ateneo: [www.unipr.it/arpa/tasse](http://www.unipr.it/arpa/tasse). Per informazioni email:

[150ore@unipr.it](mailto:150ore@unipr.it)

**Tutor alla Pari** La legge 17/99 prevede il ruolo istituzionale del Tutor Pari: gli studenti che decidono di prendersi in carico studenti con disabilità iscritti all'Ateneo, partecipano al Bando annuale che è pubblicato alla fine dell'anno solare e può essere consultato sul sito [www.unipr.it/arpa/tasse](http://www.unipr.it/arpa/tasse). Gli studenti dichiarano la disponibilità e le domande, corredate da un curriculum, sono valutate relativamente ai criteri stabiliti da una Commissione presieduta dalla Delegata del Rettore, che dopo un colloquio motivazionale stila una graduatoria per l'ammissione ad un Corso di formazione organizzato dal Servizio Le Eli-Che. L'attività consiste nell'affidare allo studente/tutor un compagno di studi con invalidità certificata, che richiede il servizio di tutorato, in modo da rendere più agevole la frequenza ai corsi e la partecipazione alle diverse situazioni della vita universitaria. Il ruolo prevede un massimo di 150 ore retribuite, da svolgere con un contratto di lavoro con l'Università. Per informazioni email: [fascedeboli@unipr.it](mailto:fascedeboli@unipr.it)



Università degli Studi di Parma  
 Servizio Orientamento Post laurea  
 Vicolo Grossardi, 4  
 Tel. 0521 904022  
 email: doretta.fava@unipr.it  
 www.unipr.it/tirocini

ER.GO Sede Territoriale di Parma  
 Sportello Orientamento al lavoro  
 Vicolo Grossardi, 4 - Tel. 0521 213616  
 email: orientamento.parma@er-go.it  
 www.er-go.it

## L'INFORMAGIOVANI

L'Informagiovani del Comune di Parma, gestito da Engioi S.p.a., è un luogo e un servizio indispensabile per tutti i giovani e non solo. Fornisce informazioni a livello locale, nazionale e internazionale, e dispone di una vasta documentazione cartacea e digitale fatta di dossier, guide, libri e riviste specializzate, rassegna stampa e bacheche per chi cerca e chi offre casa, lavoro, lezioni private. È un punto di riferimento per avere informazioni e suggerimenti sulla formazione Post diploma (Università, formazione professionale, corsistica privata) e Post laurea (scuole di specializzazione, corsi di perfezionamento, master) a Parma e nel resto d'Italia. Per chi cerca lavoro, il centro fornisce informazioni su concorsi a livello locale, nazionale, europeo, sui percorsi professionali, su come redigere un curriculum o come rispondere agli annunci. Oltre alla possibilità di con-

sultare materiale turistico su tutti i paesi del mondo, Informagiovani mette a disposizione documentazione su percorsi scolastici e professionali all'interno dell'Unione Europea e non; infatti l'Informagiovani aderisce alla rete Eurodesk, network già attivo in 26 paesi europei, nato con lo scopo di diffondere informazioni sui programmi che l'Unione Europea promuove per i giovani nei settori della cultura, della formazione, del lavoro, della mobilità giovanile e del volontariato. Ancora, qui potete trovare informazioni, spunti e suggerimenti per il vostro tempo libero con dossier su concorsi e iniziative culturali, sport e attività all'aria aperta, enti e associazioni di volontariato, mostre e calendari di manifestazioni. Altre opportunità fornite nei locali di via Melloni sono: lo spazio espositivo in cui periodicamente si organizzano mostre di opere di giovani artisti; la possibilità di tesserarsi all'Associazione italiana alberghi per la gioventù (Aig) che consente di pernottare in tutti gli ostelli del mondo aderenti alla Youth Hotel Federation; infine la possibilità di usufruire di postazioni internet gratuite.

Comune di Parma - Informagiovani  
 Via Melloni, 1/B - Tel. 0521 218749  
 Fax 0521 218748  
 email: info@informagiovani.parma.it  
 www.informagiovani.parma.it  
 Lunedì, mercoledì e venerdì dalle 10.00  
 alle 13.00 e dalle 15.00 alle 19.00;  
 martedì e giovedì dalle 10.00 alle 19.00;  
 sabato dalle 10.00 alle 13.00

# LA CITTÀ



- Benvenuti a Parma
- Musei scientifici universitari

## BENVENUTI A PARMA

Parma è una bella città emiliana fondata dai romani, sviluppatasi nel Medioevo e nel Rinascimento, al centro degli scambi internazionali nel Settecento e nell'Ottocento, oggi polo culturale e agroindustriale di prim'ordine. La città è ordinata, elegante, vivace, ricca di opportunità di conoscenza e stimoli sensoriali, famosa in tutto il mondo per la sua cucina e per i prodotti gastronomici della sua terra. Una città a misura d'uomo che può essere facilmente percorsa a piedi e in bicicletta e che è abbracciata da una splendida provincia impreziosita da meraviglie naturali e borghi ricchi di storia e d'arte. Chi soggiorna a Parma impara presto a conoscere i suoi numi tutelari: Giuseppe Verdi il Maestro,

Maria Luigia la Duchessa, Giambattista Bodoni l'Incisore, Pietro Barilla l'Imprenditore, Attilio Bertolucci il Poeta, oltre a Parmigianino, Correggio e Benedetto Antelami che hanno lasciato straordinarie testimonianze artistiche ancora sotto gli occhi di tutti. Una città che saprà farvi apprezzare il piacere di una vita in cui è facile fare nuovi incontri, coltivare i propri interessi, costruire il proprio futuro.

### Orientarsi

La città è profondamente segnata, quasi tagliata in due, dal torrente Parma, secco in estate ma soggetto a guizzi improvvisi con l'arrivo delle piogge autunnali.

Parma-Centro, a destra rispetto al corso del torrente, è il centro storico cittadino: qui ha



sede il Municipio, si possono ammirare il Duomo e il Battistero, ma è anche il luogo dei negozi più eleganti e alla moda, dei locali affollati per l'aperitivo e delle passeggiate del sabato pomeriggio.

L'Oltretorrente, alla sinistra del torrente Parma, ha radici popolari: le sue vie si diramano dall'asse centrale di via D'Azeglio (che segue il corso della via Emilia), tra case strette addossate l'una all'altra. Un tempo popolato da botteghe e personaggi caratteristici, è oggi un vivace quartiere multietnico che offre sistemazioni per tutte le tasche.

I punti di riferimento che delimitano il nucleo urbano "storico" sono le quattro vecchie porte cittadine: barriera Garibaldi a nord; barriera Bixio a sud; barriera Santa Croce a ovest; barriera Repubblica a est.

### **Da non perdere: monumenti e musei d'arte**

Il Duomo e il Battistero sono veri gioielli dell'arte romanico-padana, in cattedrale potrete ammirare la celebre Deposizione di Benedetto Antelami e la magnifica cupola affrescata dal Correggio. La Chiesa di San Giovanni dalla maestosa facciata barocca e impreziosita dall'affresco del Correggio nella cupola. Sempre il Correggio è l'autore dei celebri affreschi della Camera della Badessa nel monastero di San Paolo. Il Teatro Regio splendido esempio di teatro all'italiana vero fulcro della tradizione lirica parmigiana. Il Palazzo della Pilotta che ospita la Galleria Nazionale, il Museo Archeologico Nazionale, il Teatro Farnese capolavoro ligneo del XVII secolo, il Museo Bodoniano e la Biblioteca Nazionale Palatina. La cinque-



centesca Basilica di Santa Maria della Steccata affrescata dal Parmigianino. Il Parco Ducale che circonda con i suoi alberi secolari sia il Palazzo Ducale voluto da Ottavio Farnese intorno alla metà del Cinquecento e affrescato da straordinari artisti tra il XVI e il XVII secolo, sia il Palazzetto Eucherio Sanvitale gioiello tardo quattrocentesco. Sulla piazza Garibaldi domina il Palazzo del Governatore, culla della storia civile di Parma dal XIII al XIX secolo e oggi splendido spazio museale.

Siti di riferimento:

[www.cultura.comune.parma.it](http://www.cultura.comune.parma.it)

[www.turismo.parma.it](http://www.turismo.parma.it)

[www.parmabeniaritistici.beniculturali.it](http://www.parmabeniaritistici.beniculturali.it)

qualificato e pronto a rispondere a ogni vostra domanda.

Settore Musei

P.le San Francesco, 3

Tel. 0521 032951 - Fax 0521 347035

email: [settore.musei@unipr.it](mailto:settore.musei@unipr.it)

[www.unipr.it/ateneo/organie-strutture/musei-centri-e-altre-strutture/musei](http://www.unipr.it/ateneo/organie-strutture/musei-centri-e-altre-strutture/musei)

**CSAC - Centro Studi e Archivio della Comunicazione dell'Università degli Studi di Parma** Una struttura universitaria di grande ricchezza e complessità, con collezioni che contano circa nove milioni di pezzi che vanno dalla pittura e dalla scultura alla fotografia, dal progetto architettonico e di design al disegno di moda, dal

## MUSEI SCIENTIFICI UNIVERSITARI

Per le informazioni sui musei cittadini abbiamo volonatriamente scelto di rimandare al corposo numero di pubblicazioni e informazioni reperibili sul web, mentre daremo spazio ai musei che appartengono dall'Università degli Studi di Parma e che ne costituiscono il Sistema Museale di Ateneo perché vi possiate rendere conto di quanto sia articolata l'attività di un Ateneo e quanti siano gli strumenti di crescita e conoscenza che esso offre. Quasi tutti i musei hanno apertura quotidiana e tutti prevedono l'ingresso gratuito: un motivo in più per visitarli e ampliare il proprio sguardo sul mondo, approfittando anche della presenza di un personale sempre



manifesto all'illustrazione. Le opere coprono un periodo dalla fine dell'Ottocento a oggi.

Le raccolte del CSAC sono prevalentemente utilizzate da studenti e docenti per ricerche e pubblicazioni, ma vengono regolarmente presentate al pubblico in numerose esposizioni temporanee. Il Centro Studi e Archivio della Comunicazione è stato fondato alla fine degli anni Sessanta, come luogo ove raccogliere l'immagine dei media – fino ad allora non considerata degna d'essere catalogata e studiata come oggetto da museo – e porla a fianco delle opere pittoriche, scultoree o fotografiche dell'arte contemporanea. Oggi lo CSAC, di cui è direttore Gloria Bianchino, ha rapporti e collaborazioni con le maggiori istituzioni museali europee e statunitensi, organizzando ogni anno numerose rassegne. Raccolte nei diversi ambiti artistici, le opere conservate sono in costante crescita e costituiscono sicuramente un punto di riferimento irrinunciabile per la memoria storica del Novecento. Dal settembre 2007 il CSAC opera nella nuova sede dell'Abbazia Cistercense di Valserena (8.000 mq) sulla provinciale per Colorno, in località Paradigna.

CSAC

Abbazia di Valserena, Viazza di Paradigna, 1

Tel. 0521 903652 - Fax 0521 347007

email: csac@unipr.it

www.unipr.it/node/8329

**Museo di Fisica e Scienze della Terra** Nato nel 2013 a seguito della fusione del Dipartimento di Fisica e di quello di Scienze della

Terra, comprende tre sezioni differenti tutte ubicate al Campus universitario.

### Sezione di Strumenti Scientifici "M. Melloni"

Un primo nucleo della collezione risale ai primi decenni del XIX secolo, vi troviamo gli strumenti che Macedonio Melloni, professore di fisica teorica e pratica nella università di Parma, realizzava e utilizzava per i suoi esperimenti sulla radiazione infrarossa che gli valsero, nel 1834, la medaglia "Rumford" (all'incirca un premio Nobel dell'epoca). La collezione raccoglie anche altri preziosi cimeli che documentano l'evoluzione delle scienze fisiche sperimentali, come ad esempio microscopi, banchi ottici, termopile e diapason risalenti al Settecento e all'Ottocento.

**Macedonio Melloni** (Parma 1798-Portici 1854) è stato un fisico e un patriota italiano. Diviene professore di fisica teorica e pratica presso l'Università di Parma nel 1824 ma, durante i moti del 1831, fu destituito dalla cattedra a causa delle sue manifeste posizioni liberali che lo portarono a far parte del Governo provvisorio. Lo scienziato proseguì i suoi studi a Ginevra, Parigi e Napoli sviluppando le sue ricerche sul calore radiante (oggi diremmo radiazione infrarossa), assai apprezzate anche da Faraday. Nel 1837 rientrò in patria, grazie ai favori di Alexander von Humboldt e Arago. Insegnò presso l'Università di Napoli dove morì di colera nella sua casa di Portici.



Sezione di Strumenti  
Scientifici "M. Melloni"  
Dipartimento di Fisica e Scienze  
della Terra "M. Melloni"  
Campus Universitario,  
Parco Area delle Scienze, 7/A

Dal lunedì al venerdì dalle 8.00 alle 13.00  
e dalle 14.30 alle 17.00. Entrata gratuita.  
La prenotazione è consigliabile, necessa-  
ria per scuole e gruppi. La visita è guidata  
e dura circa 30 minuti.

Tel. 0521 905259 - Fax 0521 905223  
email: [segreter@fis.unipr.it](mailto:segreter@fis.unipr.it)  
[www.unipr.it/node/8160](http://www.unipr.it/node/8160)

**Sezione paleontologica (ex Museo Paleontologico Parmense)** Comprende l'intero patrimonio dell'ex Museo Paleontologico Parmense, che aveva avuto origine dal Gabinetto

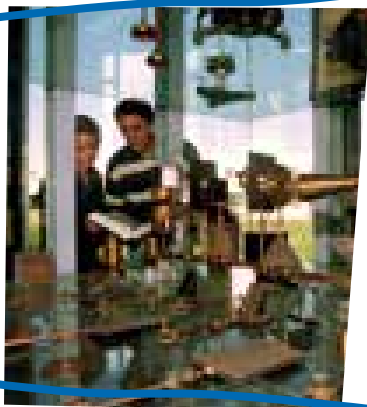

di Storia Naturale dell'Università di Parma. Il patrimonio paleontologico è costituito in prevalenza da reperti, soprattutto molluschi, del Neogene ritrovati sul territorio dell'Emilia Occidentale; I reperti sono conservati nei locali museali del Dipartimento in quanto importante materiale per la ricerca. Nella sezione museale sono inoltre esposti resti di vertebrati della stessa area e reperti di diversa età e provenienza: pesci eocenici di Bolca, pesci del Giurassico di Sohlehofen, un cranio di rinoceronte del Pleistocene del torrente Stirone e mastodonti della Columbia raccolti da Pellegrino Strobel.

**Pellegrino Strobel** (Milano 1821-Tra-versetolo Parmense 1895) è stato un ornitologo, zoologo, naturalista, nonché politico italiano. È considerato fra i capiscuola della malacologia italiana e, con Gaetano Chierici e Luigi Pigorini, il padre della paleontologia italiana.

Sezione paleontologica  
Dipartimento di Fisica e Scienze della  
Terra "M. Melloni", Plesso di Scienze della  
Terra, Campus Universitario, Parco Area  
delle Scienze, 157/A  
Dal lunedì al giovedì dalle 9.00 alle 12.00  
e dalle 15.00 alle 18.00  
Visite guidate su appuntamento  
Tel. 0521 905326 - 367 - Fax 0521 905305  
email: [museo.paleontologico@unipr.it](mailto:museo.paleontologico@unipr.it)  
[www.unipr.it/node/8178](http://www.unipr.it/node/8178)

### Sezione mineralogica (ex Museo di Mineralogia)

Comprende l'intero patrimonio dell'ex Museo di Mineralogia, costituito da circa 5.000 campioni, di cui 1.000 esposti, provenienti per lo più dalle Collezioni Linati, Piroli, Cavezzali e Guidotti, che furono donate all'Università di Parma all'inizio dell'Ottocento. I minerali delle quattro Collezioni sono elencati in un catalogo manoscritto compilato dal professor Girolamo Cocconi nel 1866-1867. A esse se ne sono aggiunti alcuni donati dalla Cassa di Risparmio di Parma e Piacenza e altri di recente acquisizione. Si possono osservare numerosi numerosi reperti di interesse storico, scientifico e sistematico provenienti da località di tutto il mondo. In particolare si segnala la collezione storica di meteoriti, raccolte tra il XVIII ed il XIX secolo, tra cui una caduta nei pressi di Fidenza (Borgo San Donnino), in fase di studio. I reperti più significativi sono esposti nel plesso geologico del Dipartimento di Fisica e Scienze della Terra, ordinati secondo criteri sistematici.

### Sezione mineralogica

Dipartimento di Fisica e Scienze della Terra "M. Melloni".

Campus Universitario, Plesso di Scienze della Terra - Parco Area delle Scienze, 157/A  
Dal lunedì al giovedì dalle 9.00 alle 12.00 e dalle 15.00 alle 18.00

Visite guidate su appuntamento

Tel. 0521 905326 - 329 - Fax 0521 905305

e-mail: [museo.mineralogia@unipr.it](mailto:museo.mineralogia@unipr.it)

[www.unipr.it/node/8233](http://www.unipr.it/node/8233)

**Mostra Scientifica interattiva "Microcosmo con vista"** Inaugurata nel giugno del 2004, in occasione dell'Anno Mondiale della Fisica, è una mostra scientifica permanente dell'Università di Parma organizzata in collaborazione con l'Istituto Nazionale di Fisica Nucleare (INFN), l'Istituto Materiali per l'Elettronica e il Magnetismo e il Consi-

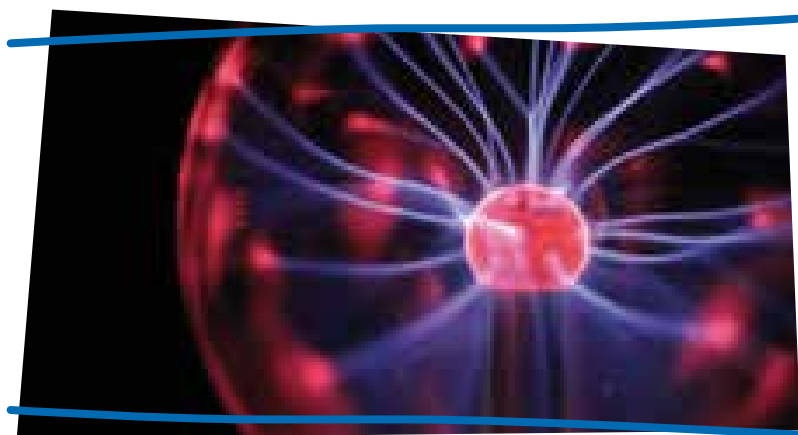



glio Europeo per le Ricerche Nucleari (CERN). “Microcosmo con vista” si propone di avvicinare i visitatori al mondo delle particelle elementari. Questo è possibile grazie ad una serie di strumenti realmente funzionanti che consentono di “sperimentare” in tempo reale. È possibile effettuare una visita di circa un’ora alla scoperta dei segreti del mondo subatomico. In particolare la Camera a nebbia e la Camera a scintille consentono la visualizzazione delle particelle che hanno origine dal decadimento in atmosfera dei raggi cosmici ad alta energia.

Laboratorio IMEM

Campus Universitario, Parco Area delle Scienze, 37/A.

La prenotazione è necessaria. La visita è guidata e dura circa un’ora.

Tel. 0521 905259 - Fax 0521 905223

email: [segreter@fisunipr.it](mailto:segreter@fisunipr.it)

[www.fis.unipr.it/microcosmo](http://www.fis.unipr.it/microcosmo)

**Museo del Dipartimento di Matematica e Informatica** È stato istituito nel 2013, con lo scopo di ospitare mostre e proposte culturali che a vario titolo riguardano la Matematica o l’Informatica. Il museo, parte integrante dei musei scientifici dell’Università degli Studi di Parma, è ospitato in accoglienti sale del Dipartimento, proprio al centro del Campus universitario. Due sono le mostre permanenti che possono essere visitate su appuntamento. **Mostra interattiva sulla storia del Personal Computer** La mostra

offre percorsi guidati interattivi riguardanti la storia del personal computer dal 1966 ai giorni nostri. È composta da elaboratori funzionanti che possono essere utilizzati dai visitatori e che raccontano come i personal computer si siano trasformati in strumenti ormai irrinunciabili come smartphone e tablet. La mostra è accompagnata da materiale video in cui personalità significative a livello internazionale commentano molti dei pezzi esposti.

I percorsi sono pensati per rendere il materiale fruibile a diverse tipologie di visitatori, quali: studenti e docenti delle scuole primarie che vengono accompagnati in esperienze ludiche di uso degli elaboratori; studenti e docenti delle scuole secondarie ai quali vengono proposti percorsi di programmazione e di utilizzo avanzato; esperti del settore che possono concretamente analizzare le strutture hardware e software in mostra; persone incuriosite dalla tecnologia che possono vedere le origini di molti strumenti divenuti di uso comune. **Mostra interattiva “Pitagora e il suo teorema”** La mostra offre ai visitatori percorsi guidati interattivi sul Teorema di Pitagora, uno dei teoremi più noti e utilizzati. Oltre a notizie sulla vita e sull’insegnamento di Pitagora, il visitatore potrà cimentarsi con una serie di puzzle attraverso cui scoprire le sfaccettature del famosissimo teorema. La mostra offre anche occasione di incontrare alcuni concetti matematici correlati al teorema di Pitagora quali numeri figurati, solidi regolari, numeri irrazionali.

Museo del Dipartimento  
di Matematica e Informatica  
Dipartimento di Matematica e Informatica - Campus Universitario, Parco Area delle Scienze, 53/A.

Visite solo su appuntamento, dal lunedì al venerdì dalle 9.00 alle 17.00

Tel. 0521.906929 - Fax 0521.906950

e-mail: [museo@dmf.unipr.it](mailto:museo@dmf.unipr.it)

<http://museo.dmf.unipr.it>

### Museo Anatomico Veterinario "Alessio Lemoigne"

Il gabinetto di Zootomia nasce insieme alla Scuola di Veterinaria nel 1845. Il primo direttore della Scuola, il professore Pietro Delprato, affida il compito di allestire preparati anatomici, con scopo didattico, all'anatomista Dott. Alessio Lemoigne, che viene quindi nominato direttore del gabinetto stesso. Il professor Lemoigne arricchisce la collezione di pezzi unici nel suo genere e forma allievi che lo emulano nell'arte della dissezione: un suo allievo, il Prof. Clemente Papi, trasferitosi a Bologna, fonda nel 1882 il Museo anatomico veterinario dell'Ateneo felsineo. Il Museo Anatomico Veterinario ha sede oggi presso il Dipartimento di Scienze medico-veterinarie in via del Taglio 10. Conserva 685 preparati anatomici normali e teratologici prodotti nel XIX e XX secolo. L'ostensione è composta da preparati a secco, naturali ed artificiali, da pezzi allestiti per corrosione dopo iniezione con acetato di vinile e modelli di cartapesta, tra i quali spicca un grande cavallo, opera del professor Waldinger, donato alla Scuola di Veterinaria nell'anno

della sua fondazione. Nel 2011 l'artista Piero Sbarluzzi ha donato al Museo Anatomico Veterinario una sua opera in gesso raffigurante un cavallo di grandezza naturale. Nel 2013 il Museo si è arricchito di una preziosa collezione ornitologica composta da 165 preparati di uccelli dei territori del Po, donata dal medico veterinario Massimiliano Albertoni. Il museo prevede percorsi didattici per gli studenti iscritti ai corsi di studio dell'ambito medico veterinario.

Museo Anatomico Veterinario "Alessio Lemoigne"

Dipartimento di Scienze Medico-Veterinarie - via del Taglio, 10

Dal lunedì al venerdì dalle 9.00 alle 12.00; lunedì e martedì anche dalle 15.00 alle 18.00.

Tel. 0521 032640 - 29 - Fax 0521 032642

email:

[museo.anatomicoveterinario@unipr.it](mailto:museo.anatomicoveterinario@unipr.it)

[www.unipr.it/node/8234](http://www.unipr.it/node/8234)



### Museo del Dipartimento di Scienze Biomediche, Biotecnologiche e Traslazionali - S.Bi.Bi.T.

Istituito ex novo nel 2006 raccoglie a oggi la collezione presente nell'originale Museo di Anatomia Umana Normale. Si tratta di preparati a secco di visceri e ossa del corpo umano e di alcuni mammiferi, attribuiti alla Scuola di Lorenzo Tenchini (XIX secolo). Tenchini fu seguace dei principi di costituzionalismo forense propugnati da Cesare Lombroso, sulle cui basi fu allestita anche una raccolta di carattere frenologico, consistente in oltre 400 crani umani e parte dei relativi encefali conservati a secco. Studi sviluppati dalla Direzione Scientifica del Museo presso l'originale Sezione di Scienze Medico-Forensi hanno inoltre permesso di reperire preziose maschere in cera (moulages), verosimilmente riproduttori i lineamenti dei soggetti i cui corpi furono utilizzati da Tenchini per le collezioni anatomiche. Il Museo comprende anche due statue in cera, di eccezionale valore storico, scientifico e artistico, attribuite ad Andrea Corsi, raffiguranti la vascolarizzazione linfatica superficiale e i muscoli superficiali e profondi. Nell'ambito dell'istituzione del nuovo Dipartimento S.Bi.Bi.T., il panorama delle collezioni si è arricchito con numerosi reperti a secco inerenti casi clinici di differenti condizioni patologiche, attualmente conservati in un apposito locale presso l'Anatomia Patologica. Il materiale museale è correntemente utilizzato per la didattica nei corsi di Laurea magistrale in Medicina e Chirurgia, sia dai docenti che dagli studenti ed è oggetto di continua ricerca storiografica e sperimentale, nell'ambito dell'antropometria costituzionale e forense, dell'anatomia clinica e dei disordini delle costituzioni.

Museo S.Bi.Bi.T

Dipartimento di Scienze Biomediche, Biotecnologiche e Traslazionali, Ospedale Maggiore

via Gramsci, 14

Dal lunedì al venerdì dalle 9.00 alle 15.00 su appuntamento.

Tecnico Museale: Davide Dallatana

Tel. 0521 903032 - 143 - Fax 0521 903033

email: [anfamedmuseo@unipr.it](mailto:anfamedmuseo@unipr.it)

[www.anfamedmuseo.unipr.it](http://www.anfamedmuseo.unipr.it)

**Museo di Storia Naturale** Istituito nel 1766 da J. B. Fourcault, ornitologo della corte Borbone Parma come direttori ha avuto illustri zoologi di fama internazionale, fra i quali Pellegrino Strobel, per un breve periodo pure Rettore dell'Ateneo, Angelo Andres, Ludovico Di Caporiacco e Bruno Schreiber. Ad Andres si deve la realizzazione dell'imponente esposizione, completata nel 1925, che occupa un intero lato del palazzo universitario. Attualmente il Museo si articola in due sedi: la più antica, nel palazzo universitario di via Università 12, conserva ancora l'impostazione di Andres, dove sono visitabili il Museo Zoologico Eritreo Bottego, la Sala Piola, con una collezione di materiale congolese, la Galleria della Sistematica, estesa esposizione di vertebrati di tutto il mondo, la Sala degli Scheletri, con un'interessante collezione di scheletri e organi interni di vertebrati; la sede più moderna, invece, si trova all'interno dell'Orto Botanico, ove intorno al 1990 si è venuto concretizzando un complesso naturalistico di notevole valenza didattica per il pubblico.



In questa sede è stata realizzata un'esposizione permanente dedicata alla storia naturale del territorio locale, grazie alle sale paleontologiche Pellegrino Strobel, con fossili provenienti dal Parmense. È possibile ammirare pure antiche collezioni ottocentesche e recenti, quali le collezioni di invertebrati, particolarmente ricche quelle di Cnidari e di Molluschi, la raccolta Del Prato di fauna vertebrata del Parmense, la biblioteca ornitologica Annibale Tornielli, la sala della fauna urbana, la raccolta etnologica congolese Temistocle Ferrante, la ricca collezione di lepidotteri don Ezio Boarini, posizionata nella sala introduttiva del Museo. Negli spazi espositivi, in entrambe le sedi, sono stati studiati percorsi anche per persone con disabilità sensoriale. Accanto all'attività espositiva e didattica, nel Museo vengono svolte ricerche di Zoologia ambientale e di Etologia. Il Museo fa parte del Dipartimento di Bioscienze.

Museo di Storia Naturale

via Università, 12

Il lunedì e giovedì dalle 16.00 alle 18.00  
via Farini, 90 - Dal lunedì al venerdì dalle  
9.00 alle 13.00; lunedì e giovedì anche  
dalle 14.30 alle 17.00.

Visite guidate per scuole e gruppi  
organizzati su prenotazione

Tel. 0521 903430 - Fax 0521347002

email: [musnat@unipr.it](mailto:musnat@unipr.it)

[www.bioscienze.unipr.it/it/](http://www.bioscienze.unipr.it/it/)

dipartimento/strutture/museo

**Orto Botanico** Le origini dell'Orto Botanico di Parma risalgono al Seicento; infatti, prima dell'attuale Orto, esisteva a Parma un Giardino dei Semplici fondato da Ranuccio I Farnese e annesso alla Facoltà di Medicina, dove, secondo l'uso del tempo, si coltivavano le erbe medicinali (i "semplici" erano i medicinali tratti dal regno vegetale). L'attuale Orto Botanico fu istituito, nel 1768, per volontà dell'Abate Giambattista Guatteri, professore della cattedra di Botanica, che ne fu il primo "prefetto", sotto gli auspici di Ferdinando I di Borbone. Presso l'Orto Botanico sono conservati i preziosi erbari e alcuni strumenti di lavoro di Giambattista Guatteri, e quelli di Giorgio Jan e Giovanni Passerini che gli succedettero nella direzione dell'Orto Botanico; inoltre troviamo un antico erbario di piante medicinali del medico botanico Casapini (1722), l'erbario della contessa Albertina Sanvitale con indicazioni autografe della stessa (1828-1830), l'erbario di Luigi Gardoni (1836-1878), rappresentato da 274 pacchi



che racchiudono una svariata miscellanea di specie indigene ed esotiche. L'Orto Botanico svolge oggi alcune importanti funzioni tra cui la gestione, la manutenzione e l'implementazione delle collezioni botaniche sia in vivo che come exsiccata, la didattica nel campo della botanica e dell'educazione ambientale rivolta a tutti gli studenti di ogni ordine e grado e a tutti i cittadini, attraverso visite guidate e manifestazioni mirate. Altra funzione importante è la conservazione della biodiversità vegetale sia in situ che ex situ. Infine presso l'Orto Botanico vengono svolte alcune attività di ricerca da parte dei docenti del Dipartimento di Bioscienze.

Orto Botanico

via Farini, 90

Dal lunedì al venerdì  
dalle 9.00 alle 13.00; lunedì e giovedì  
anche dalle 14.30 alle 17.00.

Visite guidate per scuole e gruppi, su  
prenotazione. Libretto guida in italiano  
e inglese.

Tel. 0521 903433 - Fax 0521 347011

email: [orto.botanico@unipr.it](mailto:orto.botanico@unipr.it)

[www.bioscienze.unipr.it/  
dipartimento/strutture/ortobotanico](http://www.bioscienze.unipr.it/dipartimento/strutture/ortobotanico)

# ABITARE



- Come trovare casa
- ER.GO: i servizi per gli alloggi
- Università: servizi abitativi e convenzioni
- Collegi privati
- Utenze domestiche
- Affitti: tutela e consulenza

## COME TROVARE CASA

Casa dolce casa! Se siete alla ricerca di un appartamento o semplicemente di un posto letto, qui troverete alcune "dritte" per meglio orientarvi, visto che Parma offre agli studenti numerose possibilità.

Tra le prime soluzioni da prendere in considerazione ci sono gli alloggi messi a disposizione da ER.GO e l'assistenza fornita dall'Università degli Studi di Parma nella ricerca di una sistemazione, opportunità che tratteremo più in là in questa rubrica.

Un'altra possibilità è costituita dai residence per studenti – ne esistono diversi, alcuni convenzionati con l'Università – e dai collegi privati – ne esistono 7 gestiti da istituti religiosi – e offrono camere per tutto il periodo di frequenza e alcuni anche tutto l'anno. Se pensate che a coronamento della vostra esperienza universitaria non possa mancare la condivisione di un appartamento con altri studenti, allora affidatevi al passaparola dei corridoi dell'Università, alle bacheche sempre ben in vista in ogni Dipartimento e anche agli annunci esposti in alcune copisterie (in particolare in via D'Azeglio). Anche l'Informagiovani costituisce un ottimo strumento di ricerca. Presso la sede di via Melloni (una laterale di strada Cavour) troverete annunci di studenti che propongono posti letto in appartamenti condivisi, o di proprietari che cercano nuovi inquilini. Ognuno è libero di lasciare a sua volta un messaggio nella bacheca "cerco casa" e incrociare le dita affinché qualcuno risponda!

Non mancano le agenzie immobiliari che però, essendo aziende profit, richiedono un compenso di intermediazione che può variare a seconda delle disposizioni di ogni ufficio. Un consiglio: siate chiari e diretti fin da subito ed esigete altrettanto dalla controparte, che è obbligata a illustrarvi il contratto in ogni sua clausola.

Per orientarvi nella babele di nomi delle varie agenzie immobiliari della città e per farvi un'idea generale dell'offerta, occorre che vi muniate degli strumenti giusti: l'insero quindicinale della "Gazzetta di Parma" – "Lampadino" – contiene sia annunci di privati che di agenzie. In alternativa, potete scorrere le pubblicazioni sui giornali specializzati come "ImmoParma", "Attico" e "Affare fatto": i primi due si trovano in distribuzione gratuita negli appositi espositori di fronte alle vetrine delle agenzie immobiliari, mentre il terzo è in vendita in edicola. Sfogliarli sarà utile anche per farvi un'idea dei prezzi che, vi anticipiamo, si aggirano intorno ai 250-300 euro mensili per una stanza singola, e 150-200 euro per una doppia condivisa. Anche internet può essere utile. Vi segnaliamo questi siti:

<http://stanze.trovacasa.net>

[www.subito.it](http://www.subito.it)

[www.pama.bakeca.it](http://www.pama.bakeca.it)

## ER.GO: I SERVIZI PER GLI ALLOGGI

Tra le prime e più economiche sistemazioni per studenti (le rette vanno da 135 a 194 euro mensili – dati dell'a.a. 2013/14 – e includono i costi per riscaldamento, elettricità e acqua) ci sono gli alloggi che ER.GO mette a disposizione



# Una soluzione da 30 e lode

## Le Residenze del Campus

Da oltre dieci anni  
"Le Residenze del Campus"  
rappresentano, per gli studenti  
universitari a Parma, un riferimento  
per la soluzione del problema alloggio.  
Le unità abitative disponibili  
prevedono sia appartamenti ad uso  
singolo che condivisibili, anche con  
due camere, e offrono la possibilità  
di usufruire di servizi accessori utili  
sotto l'aspetto della sicurezza, della  
didattica e anche del divertimento.  
Maggiori informazioni le troverete  
visitando il sito:

[www.leresidenzedelcampus.it](http://www.leresidenzedelcampus.it)

Per appuntamenti  
**393.0397735**



prioritariamente per concorso a studenti fuori sede che hanno i requisiti di anzianità di iscrizione, di merito e di reddito richiesti per fare domanda di borsa di studio.

Il bando per richiedere l'alloggio e gli altri contributi e servizi del diritto allo studio come la borsa di studio, i contributi per la mobilità internazionale, gli interventi straordinari, esce ogni anno generalmente all'inizio di luglio. Il bando è scaricabile dal sito [www.er-go.it](http://www.er-go.it).

La compilazione e la trasmissione delle domande per l'accesso al servizio abitativo e agli altri benefici del diritto allo studio messi a disposizione per concorso da ER.GO si effettuano esclusivamente on-line attraverso il sito [www.er-go.it](http://www.er-go.it).

### Gli alloggi per gli universitari

ER.GO gestisce oltre 600 posti letto in residenze e appartamenti, situati in varie zone della città, comode per raggiungere le sedi della facoltà a piedi, in bicicletta o con i mezzi pubblici. Nelle residenze gli studenti dispongono di spazi in comune quali la sala studio, la sala tv e la lavanderia. Le residenze sono servite di collegamento internet. Tutti i posti letto sono messi a disposizione tramite concorso, il cui bando è quello generale che esce all'inizio di luglio.

### Appartamenti

#### Residenza Casalegno-Tobagi

Nelle vicinanze della Residenza Montebello 25 posti in 7 appartamenti a 3-4 posti letto, collocati in condomini privati. Ogni appartamento è composto di una cucina, camere singole, 1 o 2 bagni.

#### Residenza Cavestro

Piazzale Bertozzi, 1  
Tel. 0521 232600/232611  
98 posti letto in camere singole e doppie con bagno; 4 stanze sono attrezzate per studenti disabili. Cucine in comune.

#### Residenza Montebello

Piazzale Occorsio, 1  
Tel. 0521 250437  
48 posti letto in mini-appartamenti di 3 camere singole con cucina e bagno.

#### Residenza San Pancrazio

Via Lizzadri  
110 posti letto in bilocali.  
Cucine e bagni in comune.  
8 posti per studenti disabili.

#### Residenza Ulivi

Via Pasini, 36  
Tel. 0521 290024  
124 posti di cui 109 in camere singole con bagno e 12 in camere doppie con bagno.  
Cucine in comune.

#### Residenza Voltorno

Via Rossellini, 3  
Tel. 0521 290453  
212 posti letto in bilocali con 2 camere con bagno e cucina in comune;  
10 posti per studenti disabili.

**SUC Sportello Unico Casa ER.GO**, una volta esaurita la domanda di alloggio degli studenti che hanno i requisiti di reddito e di merito previsti dal bando, offre il servizio abitativo a tutti

gli studenti e ad altri tipi di utenti che hanno l'esigenza di fermarsi in città solo temporaneamente, ad esempio partecipanti ai master e ai programmi di mobilità internazionale, tirocinanti e ricercatori.

Gli alloggi che rimangono disponibili presso le residenze universitarie sono assegnati attraverso il Borsino on line dello Sportello Unico Casa (Suc) di ER.GO, a cui si accede dal sito [www.er-go.it](http://www.er-go.it). Si tratta di una delle funzioni tecnologicamente più avanzate e flessibili che l'azienda mette a disposizione degli utenti e che rappresenta anche una possibilità concreta per chi cerca una soluzione temporanea in alternativa a quelle del mercato immobiliare privato. Grazie al Borsino on-line, infatti, sarà possibile controllare la disponibilità degli alloggi universitari nel periodo prescelto, verificando in tempo reale anche i prezzi e la tipologia dell'alloggio.

ER.GO Sede Territoriale di Parma  
Vicolo Grossardi, 4  
Call center 051 6436900  
Dal lunedì al venerdì dalle 9.00 alle 16.30  
email: [residenzepr@er-go.it](mailto:residenzepr@er-go.it)  
[www.er-go.it](http://www.er-go.it)

## UNIVERSITÀ: SERVIZI ABITATIVI E CONVENZIONI

### Sportello Università Casa dell'Università

È un servizio dell'Università che predispone un'attività di gestione di alloggi e di interme-



diazione – senza fini di lucro – tra proprietari di appartamenti e studenti, con l'obiettivo di raggiungere una maggiore soddisfazione per entrambe le parti. Il servizio offre una vasta possibilità di scelta in accordo con le vostre esigenze, il vantaggio di avvalersi di un interlocutore sicuro, garanzie sullo stato dell'appartamento e contratti singoli. L'interessante iniziativa è svolta in collaborazione con la **Fondazione Pier Giorgio Falciola** e si inserisce in una politica di diritto allo studio che tiene conto dei diversi bisogni degli studenti. L'Università ha siglato convenzioni con alcune Residenze private che vi segnaliamo qui di seguito: la **Residenza Cocco-**



ni si trova in pieno centro, in una traversa di via D'Azeglio in prossimità delle aule di Economia; la **Residenza Terzo Millennio Parma**, una moderna e recente residenza adiacente al Campus Universitario in stile college americano con personale sempre presente; le **Residenze del Campus** che offrono diverse soluzioni abitative e servizi. Segnaliamo infine la **Residenza S. Ilario**, foresteria dell'Università costituita da alloggi destinati all'accoglienza di docenti, ricercatori, borsisti dell'Ateneo o da altri soggetti da questa accreditati.

Sportello Università Casa  
Vicolo Grossardi, 4  
Tel. 0521 904031 - Fax 0521 236456  
Dal lunedì al venerdì dalle 9.00 alle 12.30;  
email: infoaffitti@fondazionefalciola.it

### Le Residenze del Campus

Via Schreiber, 9  
www.leresidenzedelcampus.it  
Tel. 0521 208959

### Residenza Cocconi

Borgo Pietro Cocconi 30  
Tel. 0521 1759384 - Fax 0521 1759381  
Lunedì/mercoledì/venerdì  
dalle ore 9.00 alle ore 12.30  
email: parma@abitaplus.it  
www.abitaplus.it

### Residenza Sant'Ilario

Borgo Bosazza, 13  
Tel. 0521 1814520 - Fax 0521 1814524

email: info.santilario@camplusing.it  
www.camplusing.it

### Residenza Terzo Millennio

Via Schreiber, 9/D  
www.rtmliving.com  
Tel. 0521 708041 - Fax 0521 708042  
facebook.com: Residenza Terzo Millennio Parma  
email: info.parma@rtmliving.com

### COLLEGI PRIVATI

#### Collegio Universitario Internazionale

Giovanni XXIII - maschile  
Via Garibaldi, 28  
www.collegiogiovanni.it - Tel. 0521 641021

#### Istituto Salesiano San Benedetto - maschile

Piazzale San Benedetto, 5  
www.salesianiparma.it - Tel. 0521 381411

#### Collegio San Anselmo d'Aosta dei Padri Benedettini - maschile

Borgo Pipa, 5 - Tel. 0521 235359

#### Casa della Divina Provvidenza - femminile

Piazza Don Dagnino, 1  
www.convittoprovvidenza.com  
Tel. 0521 282102

#### Pensionato Universitario San Luigi

femminile - Via Catalani, 16 - Tel. 0521 247533

#### Casa della Giovane - femminile

Via Conservatorio, 11 - www.casadellagiovane.it - Tel. 0521 285923





# RESIDENZA PARMA TERZO MILLENNIO

## Terzo Millennio PARMA

rappresenta ormai da anni un nuovo concetto di living. Nel cuore del **Campus Universitario di Parma**, a due passi dalle principali sedi universitarie, la Residenza Terzo Millennio è il luogo ideale per soggiorni di medio lungo periodo senza alcun Pensiero. Siamo ormai un punto di riferimento per gli studenti che ogni anno rinnovano la loro fiducia verso il nostro ambiente **Moderno ed accogliente**; qui infatti troverete **200 stanze climatizzate sia ad uso singolo** (ciascuna con cucina e bagno proprio) che **doppie** (ampio living con cucina, bagno e camera da condividere). Non dimentichiamoci la **tranquillità e la sicurezza** di avere un servizio all inclusive (utenze, **tutti i consumi**, servizi di reception, riparazioni...) al **prezzo più conveniente di Parma!** Lo staff della residenza sempre a disposizione della clientela, la tranquillità del luogo e tutte le nostre zone comuni per studiare, fare attività fisica e conoscersi sono la nostra miglior garanzia per la vostra prossima piacevole permanenza in Parma. vuoi saperne di più? seguisci su facebook, cerca la nostra up visita [rtmliving.com](http://rtmliving.com)



Schreiber, 9/D - Parma 43124  
T. 0521 708041 F. 0521 708042  
[info.parma@rtmliving.com](mailto:info.parma@rtmliving.com)

[RTMLIVING.COM](http://RTMLIVING.COM)

**Collegio Femminile Santa Cecilia**

femminile - Via Guasti di Santa Cecilia, 10  
Tel. 0521 287476

**Istituto Suore del Buon Pastore** - femminile

Via Sidoli, 63 - Tel. 0521242338

**Collegio Sant'Angela Merici** - femminile

Borgo Santa Brigida, 2  
Tel. 0521841496 (ore pasti)

**Ostello Luciano Ferraris**

Si trova in via San Leonardo 86 (davanti al centro commerciale "Centro Torri") ed è aperto tutto l'anno. Offre 83 posti letto in camere da 2 a 6 posti tutte con bagno privato e aria condizionata. È disponibile una sala colazione con distributori automatici e una lavanderia; postazione internet con accesso a pagamento, wi-fi gratuito e sala TV. Tessera Youth Hotel Federetion obbligatoria acquistabile direttamente in Ostello.

[www.ostelloparma.it](http://www.ostelloparma.it)

Tel. 0521 1917547

**UTENZE DOMESTICHE**

In qualità di nuovi inquilini vi troverete a dover sbrigare numerose formalità: volture, nuovi allacciamenti e contratti d'affitto. Così come da tempo accade per il servizio di telefonia, da gennaio 2012 – grazie a un decreto emanato dal governo – potete scegliere anche il fornitore di questi servizi energetici.

Potrete scegliere un nuovo fornitore, cambiare offerta con lo stesso fornitore o mantenere le condizioni contrattuali ed economiche fissate dall'Autorità per l'Energia Elettrica e il Gas. Potrete valutare la qualità dei servizi offerti, la maggiore rispondenza alle vostre esigenze e alle vostre idee, ad esempio circa la tutela ambientale.

**Nel Comune di Parma è attivo un servizio di raccolta differenziata domiciliare** gestito da Iren Emilia; per conoscere i giorni di raccolta e avere dettagliate informazioni su come eseguire differenziazione dei rifiuti visitate il sito [www.irenemilia.it](http://www.irenemilia.it)

**AFFITTI: TUTELA E CONSULENZA**

Avere un contratto d'affitto in regola (stipulato e registrato ogni anno all'Agenzia delle Entrate) è il minimo che dovete richiedere al vostro proprietario d'appartamento. Dal 1998 la legge 431 stabilisce le nuove norme per il contratto di locazione e lo suddivide in due grandi categorie, il "contratto libero" e il "contratto concordato".

Il "**contratto libero**" individua quei contratti in cui il prezzo viene accettato liberamente dalle parti, cioè per accordo tra il proprietario e l'inquilino; questo contratto dura obbligatoriamente quattro anni rinnovabile per altri quattro.

Per "**contratto concordato**" si intende una tipologia di contratto in cui il prezzo è calmierato e le modalità sono fissate tramite un

accordo generale valido su tutto il territorio comunale, stipulato tra sindacati dei proprietari e sindacati degli inquilini. In breve significa che i sindacati si sono accordati per dividere la città in tre aree (zona centro, zona intermedia e periferia); poi hanno stabilito le caratteristiche che individuano una casa di prima, seconda o terza categoria con relativa fascia di prezzo. Questo contratto si rivolge a tre tipologie di inquilini: i residenti, gli universitari, i lavoratori transitori.

Il “contratto concordato” per gli studenti univer-

sitari prevede una durata minima di 6 mesi fino a un massimo di 36, rinnovabile obbligatoriamente (questo significa che se l'inquilino vuole un rinnovo del contratto ha una priorità rispetto a tutti gli altri possibili inquilini). Questo contratto prevede un canone d'affitto concordato rispetto agli accordi locali e agevolazioni fiscali per il proprietario (ICI, IRPEF, tassa di registro) e per gli inquilini (IRPEF, tassa di registro).

Quando visitate una casa per decidere se andarci ad abitare è buona norma valutare se il ri-



scaldamento è autonomo oppure centralizzato, se gli impianti acqua, luce e gas, la caldaia e lo scaldabagno sono a norma e ben funzionanti; comunque tenete conto che la dichiarazione sul buon funzionamento dovrebbe essere messa nero su bianco nel contratto, per renderla impugnabile in caso si verificassero spiacevoli inconvenienti. Se siete residenti e avete un contratto regolare, potete partecipare al **bando di concorso per il Fondo Sociale** che, se vinto, vi rimborsa parte delle spese che mensilmente sostenete per il pagamento dell'affitto. Il bando esce verso marzo e potete tenervi aggiornati richiedendo informazioni ai sindacati degli inquilini. Infine per i giovani tra i 20 e i 30 anni, studenti lavoratori, che non convivono con i genitori e che hanno un reddito annuo inferiore ai 15.493,00 euro sono previste agevolazioni fiscali per una cifra di 991,60 euro.

### I sindacati degli inquilini

Un aiuto concreto per conoscere nei dettagli queste tipologie di contratto, e per destreggiarvi tra regole e "burocratese", è rappresentato dalle associazioni sindacali per la tutela degli affittuari; queste associazioni mirano a tutelare gli inquilini nei rapporti coi proprietari sia privati che pubblici ed erogano un servizio completo e competente, fornendo consulenze ampie e articolate.

**SICET - Sindacato Inquilini Casa e Territorio**  
legato a CISL di Parma, via Lanfranco, 21/A

Tel. 0521 037611 - email: [sicetpr@cisl.it](mailto:sicetpr@cisl.it)  
[www.sicet.it](http://www.sicet.it)

Orari di apertura al pubblico: lunedì e mercoledì dalle 9.00 alle 12.00 e dalle 15.00 alle 18.00; giovedì solo dalle 9.00 alle 12.00.

Per conoscere la suddivisione degli oneri tra proprietario e inquilino (tipo si rompe la caldaia, chi ha il dovere di pagarla), vi invitiamo a consultare il sito del SICET sotto la voce "Condominio", "Tabelle oneri e accessori".

Per info: Davide Fiorillo, Raffaella Bertani e Sara Lanfranchi.

### SUNIA - Sindacato Unitario Nazionale Inquilini e Assegnatari

legato a CGIL di Parma, via Pozzuolo del Friuli, 13  
Rappresentante territoriale: Emanuela Betti Pico  
Tel. 0521 285792 - Fax 0521 230610  
email: [suniapr@libero.it](mailto:suniapr@libero.it) | [betti.sunia@libero.it](mailto:betti.sunia@libero.it)  
[www.suniaer.it](http://www.suniaer.it)

Orari di apertura al pubblico: lunedì, martedì e giovedì dalle 15.00 alle 18.00; giovedì, venerdì e sabato dalle 9.00 alle 12.00.

### UNIAT - Unione Nazionale Inquilini Ambiente Territorio

legato a UIL di Parma, via Bernini, 5/A  
Tel. 0521 292325 - Fax 0521 944645  
email: [uniat.pr@libero.it](mailto:uniat.pr@libero.it)  
[www.uil.it/uniat](http://www.uil.it/uniat)

Orari di apertura al pubblico: martedì e venerdì dalle 9.00 alle 11.00; tutti gli altri giorni su appuntamento. Per info: Costantino Antonio.

# MANGIARE



- La terra del buon cibo
- Ristoranti tipici in città
- ER.GO: servizi per la ristorazione



## LA TERRA DEL BUON CIBO

Parma è la terra del buon cibo, in cui si producono alimenti che hanno reso l'Italia famosa nel mondo per i suoi sapori. Basti pensare al principe dei formaggi, il Parmigiano Reggiano, o al Prosciutto Crudo di Parma e al Culatello di Zibello, ma anche a specialità meno note come i tortelli di erbe, i cappelletti in brodo o la Spalla cotta di San Secondo, il Salame di Felino e, ancora, la torta frita con i salumi, i bolliti di manzo e capone, il cavallo pesto con "la vecchia", che ben si sposano con i vini tipici della zona: il Lambrusco e la Malvasia. Un'ampia offerta di delizie che vi invitiamo a scoprire attraverso favolosi tour gastronomici nelle vie del centro o in provincia, in paesi fuori dal tempo, magari dominati da un leggendario castello con fantasma incorporato. Non a caso Parma ha dedicato a queste sue eccellenze ben **quattro musei** nati per raccontare l'arte di "fare il cibo" che da queste parti è vera e propria cultura dei sapori: li potete scoprire su [www.museidelcibo.it](http://www.museidelcibo.it)

La ricchezza e la specificità alimentare del Parmense sono state riconosciute anche con l'as-



segnazione nel 2004 dell'**Authority Europea per la Sicurezza Alimentare**. Questa importante istituzione si occupa della legislazione europea sugli additivi, della valutazione circa l'utilizzo dei pesticidi e degli organismi geneticamente modificati e di molti altri argomenti di stretta attualità.

## RISTORANTI TIPICI IN CITTÀ

Molti sono i ristoranti specializzati in cucina parmigiana. Fra questi, vi segnaliamo i più tipici e di lunga tradizione e con prezzi di fascia media. La **Trattoria Sorelle Picchi** in via Farini che, nonostante il recente rinnovo dei locali e l'aumento dei prezzi, non ha perso il fascino del "ristorante di un tempo" con un menù all'insegna della più rigorosa tradizione: tortelli di erbe, di zucca e di patate e Rosa di Parma. In una traversa di via Farini, la **Trattoria del Tribunale** che, anche dopo il cambio di gestione, trova ottimo gradimento fra gli avventori. La **Corale Verdi**, accanto al Parco Ducale: qui, in un ambiente in bilico tra l'osteria di campagna e il camerino di un cantante lirico, pianoforte incluso, si diffonde un profumo di bolliti e arrostiti che è famoso in tutta Parma. Proseguendo verso il torrente, in zona Conservatorio, troverete la **Trattoria dei Corrieri**, che ripropone lo stile delle trattorie di una volta, con piccoli tavoli, sedie di paglia, monumentali affettatrici di inizio secolo, ancora in uso. Infine, per una serata speciale, l'eccellente **Cocchi**, in via Gramsci, che rielabora e raffina la migliore tradizione locale: l'ambiente, curato nei minimi dettagli, è arredato con quadri di artisti del Novecento

locale, donati al proprietario da palati riconoscibili. Nell'imbarazzo della scelta, vi consigliamo il savarin di riso con funghi e polpettina di vitello al Marsala, gli arrosti cucinati in maniera impeccabile e i dolci impareggiabili. Dietro al Duomo si trova l'**Osteria dello Zingaro** che propone come specialità la carne di cavallo, molto apprezzata a Parma; mentre in piazza Duomo il ristorante **Angiol d'Or** con una vista strepitosa sulla piazza. Vicino al Teatro Regio c'è la **Trattoria Rigoletto**, ambiente informale con ai fornelli una razdóra creativa e **Il Trova-**

**to**re in cui potete gustare sia un menù tipico parmigiano sia uno di pesce grazie alle origini partenopee dei proprietari; entrambi i locali effettuano servizio nel dopo-teatro. Un po' fuori dal centro, in zona Campus, vi segnaliamo **I Tri Siochétt** un'antica osteria parmigiana, oggi ristorante, che propone tutti i cavalli di battaglia tipici della cucina di questa zona. In zona via Montebello ha aperto da poco **I Dù Matt** che fanno della scelta qualitativa delle materie prime del territorio una questione di vanto, buon rapporto qualità prezzo e la possibilità di



mangiare anche la pizza. Tra i migliori ristoranti di Parma, fuori porta, **Parma Rotta** è specializzata nella cottura alla brace delle carni e nei piatti della tradizione parmigiana rivisitati in chiave moderna.

## ER.GO: SERVIZI PER LA RISTORAZIONE

ER.GO interviene anche nel settore della ristorazione, da un lato attraverso il **servizio mense e bar**, con diverse strutture dislocate nelle vicinanze delle varie facoltà e aperte a tutti gli studenti e al personale universitario, dall'altro attraverso **convenzioni** esterne con self-service e bar.

### I punti di ristorazione di ER.GO

ER.GO dispone a Parma di diversi locali (self-service e bar) nei quali lo studente può consumare un pasto tradizionale o trovare proposte per pasti leggeri, spuntini, panini e colazioni, a prezzi contenuti. Presso i **self-service Grosardi** e **Campus** ogni giorno vengono proposti menù diversi e si può sempre scegliere una composizione di **piatti vegetariani** o **privi di carni suine**. Nel menù esposto sono comunque

indicati gli ingredienti. Inoltre, per problemi di **intolleranze alimentari** o diete particolari, si può contattare il responsabile di cucina. Il personale di servizio è addestrato in particolare nella preparazione di **pasti per celiaci**.

Per ampliare l'offerta, consentire l'accesso al servizio anche nel giorno di sabato e migliorare la dislocazione delle strutture di ristorazione accessibili in rapporto a quella delle sedi delle facoltà, ER.GO ha stipulato una convenzione con tre self-service che consente particolari agevolazioni agli studenti (sconto 25%). I prezzi dei locali in convenzione non sono regolamentati o controllati da ER.GO, ma sono quelli affissi nei locali per la normale clientela. Sono comunque locali destinati al grande pubblico e il prezzo di un pasto medio risulta contenuto.

ER.GO - Sede Territoriale di Parma  
Vicolo Grossardi, 4  
Call center 051 6436900  
Dal lunedì al venerdì dalle 9.00 alle 16.30  
[www.er-go.it](http://www.er-go.it)

# MUOVERSI



- Spostarsi in città
- La mobilità sostenibile
- In treno
- Aeroporto di Parma

## SPOSTARSI IN CITTÀ

Muoversi a Parma è semplice e piacevole. La città non è grande e il centro è compatto e, se si sceglie di percorrerlo a piedi, è possibile ammirare antichi palazzi e monumenti.

I parmigiani, tuttavia, prediligono molto spesso la bicicletta, tanto che Parma è statisticamente la città d'Italia con più biciclette: la "due ruote" entra di diritto a far parte del "parco mezzi" ufficiale di molte famiglie in questa città. Il Comune ha di recente lanciato una bella iniziativa che permette di **noleggare le bici** restituendole nei punti di raccolta, a un modico prezzo.

Se invece siete degli inguaribili pigroni o pensate che per le vostre necessità i mezzi di trasporto pubblico siano l'ideale, allora il vostro interlocu-

tore sarà l'azienda TEP, che gestisce la mobilità in città e in provincia. Negli ultimi anni si sono fatti molti sforzi per ottimizzare il servizio autobus e adeguarlo alle tante esigenze di chi vive in città e di chi vi si reca per lavoro; per i giovani e gli studenti è nato il servizio: **Pronto Bus** che si svolge su chiamata del privato ed è attivo in città dalle 20.00 all'1.00, basterà chiamare il numero verde 800.22.22.23 oppure seguire la procedura sul web, comunicare dove vi trovate e dove volete arrivare, l'operatore v'informerà sul luogo più vicino a voi dove farvi caricare e il tempo d'attesa. Il **DiscoBus**, invece, collega Parma con le principali discoteche della zona: è un servizio sperimentale e per saperne di più dovrete consultare il sito o chiamare il numero verde della TEP. Non mancano un valido servizio di Radiotaxi e l'opportunità di noleggiare un'autovettura per



una gita fuori porta. Visto che in centro è ormai impossibile sostare per periodi lunghi senza spendere troppo, poiché le "righe blu" hanno invaso tutta la città, vi consigliamo di approfittare dell'opzione "auto+bus": sarà sufficiente lasciare la macchina in uno dei cinque parcheggi scambiatori, situati sugli assi principali della città e raggiungere il centro in autobus, in pochi minuti e con una spesa minima. Ora che sapete come percorrere la città in lungo e in largo non ci resta che augurarvi buon viaggio!

### PARCHEGGI SCAMBIATORI

per maggiori informazioni [www.tep.pr.it](http://www.tep.pr.it)

- Il parcheggio Sud Est, in via Traversetolo è servito dalle linee 8 e 11
- Il parcheggio Sud, in via Langhirano, vicino alla rotonda del Campus universitario, è servito dalle linee 21e 14 (a fasce orarie e in periodo di lezioni universitarie) e dalla linea 7 nei giorni festivi
- Il parcheggio Nord, nei pressi del casello dell'Autostrada A1, è servito dalle linee 2 e 13
- Il parcheggio Ovest, nei pressi della zona Crocetta, è servito dalla linea 23
- Il parcheggio Est, nei pressi del quartiere Ex-Salamini, è servito dalla linea 23
- Il nuovo parcheggio di Viale Villetta è servito dalla linea 1
- Il parcheggio Palasport, in largo Beccaria, è servito dalle linee 20 e 5
- Il parcheggio Cavagnari, in via Spezia, è collegato al centro dalla linea 6

### LINEE URBANE

per maggiori informazioni [www.tep.pr.it](http://www.tep.pr.it) nella sezione "Linee e Orari" è possibile scaricare la mappa delle linee degli auto-bus cittadini e consultare gli orari.

### LA MOBILITÀ SOSTENIBILE

#### Parma in bicicletta

In città la bicicletta è il mezzo di trasporto più efficiente, pratico, comodo ed economico.

Usare la bicicletta non crea problemi di parcheggio o di passaggio in aree chiuse al traffico, fa bene alla salute e inoltre incide positivamente sulla qualità dell'aria e della vita in città, rendendola meno trafficata e inquinata e più a misura d'uomo.

A Parma ci sono più di 100 km di piste ciclabili che collegano il centro cittadino con le aree più periferiche per permettere a chi quotidianamente deve raggiungere il centro città di spostarsi agevolmente in bici. Chi arriva in città in treno ha a disposizione diversi servizi per poter noleggiare una bicicletta.



### Infomobility S.P.A.

È una società del Comune di Parma che ha lo scopo di gestire in modo integrato e innovativo la mobilità urbana attraverso l'erogazione di un'ampia offerta di servizi come ad esempio il bike sharing, il car sharing, la Velostazione e il Parma Punto Bici di viale Toschi, 2

email: [info@infomobility.pr.it](mailto:info@infomobility.pr.it)

[www.infomobility.pr.it](http://www.infomobility.pr.it)

### IN TRENO

Parma è posta al centro dell'Emilia-Romagna ed è situata sulla linea ferroviaria più importante d'Italia. La città è così facilmente raggiungibile, utilizzando il treno da molteplici direttrici. A Parma si fermano treni a percorrenza veloce che collegano la città a Firenze in due ore e a Roma in circa quattro ore. Una pacchia per chi di voi desidera fare una gita fuori porta, o concedersi una vacanza in queste due splendide città! La stazione ferroviaria di Parma sta per essere completamente ammodernata attraverso un complesso progetto di riqualificazione di tutta l'area. Servizi utili ai viaggiatori: le macchine self-service per l'acquisto di biglietti e abbonamenti

che consentono anche la stampa e il ritiro dei biglietti acquistati on-line sul sito [www.ferroviedellostato.it](http://www.ferroviedellostato.it). In stazione è disponibile l'Ufficio Assistenza Clienti, in grado di fornire informazioni relative all'intero servizio ferroviario. L'ufficio è aperto tutti i giorni dalle 8.30 alle 12.30 e dalle 14.00 alle 17.30. Infine ricordiamo che è possibile parcheggiare la propria bicicletta nella moderna **Velostazione** aperta dal lunedì al venerdì dalle 6.00 alle 22.30. Tel. 0521 273286

### AEROPORTO DI PARMA

Avete in programma un viaggio lontano e pensate di partire in aereo? Prima di prendere in considerazione i "soliti" aeroporti, provate a rivolgervi al "Giuseppe Verdi". Questo scalo di recente costruzione è raggiungibile anche in autobus con la linea 6 che collega l'aeroporto alla stazione ferroviaria e al centro città. Per gli studenti è interessante la presenza delle compagnie low cost; Ryanair che collega Parma con Londra oltre alla Sardegna e alla Sicilia, oltre che di altre compagnie che realizzano voli speciali durante il periodo estivo. [www.parma-airport.it](http://www.parma-airport.it)

# SALUTE



- Come ottenere assistenza medica
- AUSL: i servizi per i giovani
- Perché donare sangue



## COME OTTENERE ASSISTENZA MEDICA

Cambiando città è utile, anzi è un diritto, avere anche a Parma un **medico di famiglia**. Per scegliere un medico di medicina generale basta recarsi presso gli sportelli dell'AUSL di via Pintor, via Verona o via Leonardo da Vinci, muniti del libretto sanitario, che verrà sostituito con uno valido in Emilia Romagna. Nei locali dell'Azienda sanitaria troverete gli elenchi dei medici operanti a Parma con i relativi indirizzi degli ambulatori. Il medico da voi scelto sarà, per l'anno universitario in corso, e per i successivi se vorrete rinnovare il servizio, colui al quale potrete rivolgervi per qualsiasi problema sanitario. Ricordate: se un esame o un'analisi sono prescritti dal medico di medicina generale dovrete corrispondere, se dovuto, il costo del ticket. A questo proposito, vi informiamo che qualora il vostro medico vi prescrivesse accertamenti specialistici o analisi, potrete prenotarli, oltre che presso le sedi AUSL, nei punti di accoglienza dell'Ospedale o direttamente nelle farmacie, ormai quasi tutte attrezzate per fornire questo servizio.

**Punto Bianco** (Ambulatorio di Prima Assistenza) Per problemi di salute non gravi e non urgenti è attivo questo servizio presso l'Azienda Ospedaliero-universitaria che sostituisce il tuo medico quando questi non riceve. Per accedere al servizio dovrete presentarvi al Punto Bianco, presso l'Ospedale ingresso da via Abbeveratoia, muniti di tessera sanitaria, anche non della Regione Emilia Romagna, e di un documento d'identità. Il servizio è gratuito e garantito tutti i giorni dalle 8.00 alle 20.00. Ribadiamo la ne-

cessità di rivolgersi a questo servizio solo quando il proprio medico non è disponibile.

**Guardia Medica** È un servizio per problemi sanitari emersi di notte o nei giorni festivi e per i quali non si possa aspettare, attivo dalle 20.00 alle 8.00 del mattino successivo e dalle 10.00 del sabato mattina alle 8.00 del lunedì. Solitamente il medico comunica per via telefonica con il paziente e valuta se prestare servizio a domicilio. A Parma il numero di telefono è 0521 292555.

**Pronto Soccorso** Si trova presso l'Azienda Ospedaliera di Parma ed è aperto 24 ore su 24. È stata da poco inaugurata la nuova struttura molto più ampia e funzionale, progettata intorno al paziente, dotata di efficienti sistemi informatizzati. Dopo una prima indagine sullo stato del paziente, il caso viene classificato in una fascia di urgenza contrassegnata da un codice con un colore da bianco a rosso. Se il vostro codice è bianco dovrete dare la precedenza ai casi giudicati più gravi. Anche per questo vi invitiamo a fare un uso intelligente di questo servizio e a optare eventualmente per il medico di famiglia o la Guardia Medica.

## AUSL: I SERVIZI PER I GIOVANI

L'Azienda Unità Sanitaria Locale mette a disposizione dei più giovani servizi appositamente pensati per le loro esigenze; per conoscerli è sufficiente visitare il sito [www.ausl.pr.it](http://www.ausl.pr.it) che, tra l'altro, ha una sezione dedicata in cui si danno informazioni chiare e sicure su temi quali la

sessualità, gli effetti delle droghe o su problemi di anoressia e bulimia. Sono inoltre attivi un consultorio e due linee telefoniche dedicate a problemi specifici (Filo diretto A-B e Teen Line).

**Spazio Giovani** È un consultorio dedicato ai giovani cui si accede direttamente, senza alcuna impegnativa da parte del medico di famiglia. Una equipe composta da psicologi, psichiatri, nutrizionisti, ginecologi e ostetrici offre assistenza e consulenza sui temi della vita affettiva, del rapporto con i genitori e il gruppo dei pari, dell'alimentazione, della contraccezione, della gravidanza, della sessualità e delle malattie a trasmissione sessuale. Il consultorio offre anche un servizio ambulatoriale ostetrico-ginecologico. Il consultorio è aperto dal lunedì al venerdì sia al mattino che al pomeriggio e si trova in via Melloni, 1/B. Per maggiori informazioni: Tel. 0521 393337 <http://spaziogiovani.ausl.pr.it>.

**Filo Diretto A-B** Si occupa dei problemi di disturbi del comportamento alimentare in genere o più nello specifico di quelli riguardanti anoressia e bulimia e alimentazione incontrollata. Chiamando rispondono i volontari dell'Associazione "sulle ALI delle MENTI", persone che hanno avuto gli stessi disturbi e offrono ascolto, indicazioni e informazioni sugli eventuali percorsi di cura; l'associazione organizza anche gruppi di auto aiuto. Potete contattare lo 0521 231149 il sabato dalle 10.00 alle 12.00 e il mercoledì dalle 18.00 alle 20.00; negli altri giorni potete lasciare un messaggio alla segreteria telefonica per essere richiamati. [www.sullealidellementi.it](http://www.sullealidellementi.it)



**Teen Line** È una linea diretta con esperti che riguarda i problemi psicologici e psichiatrici. Si può parlare direttamente con psichiatri e psicologi dell'AUSL disponibili a consigliare e indirizzare in particolari sui temi delle dipendenze da sostanze come alcool, cocaina ecc. offrono anche informazioni a coloro che vogliono saperne di più, o sono costretti ad affrontare situazioni particolari: ad esempio se voglio aiutare un amico che utilizza sostanze, ma non so a chi chiedere e come fare, posso rivolgermi a Teen Line.

Il servizio Teen Line è attivo dal lunedì al venerdì dalle 8.30 alle 18.00; inoltre rende disponibile dalle 15.00 alle 17.00 (sempre dal lunedì al venerdì) un servizio di telefono-amico gestito da ragazzi che rispondono e dialogano con quei coetanei che avessero bisogno di un consiglio in amicizia.

Il Numero Verde è 800 724300 e la telefonata è gratuita anche dai cellulari.

**AZIENDA UNITÀ SANITARIA  
LOCALE di Parma**

Strada del Quartiere, 2/A  
www.ausl.pr.it  
Centralino: 0521 393111

**Ufficio Relazioni con il Pubblico (URP)**

Tel. 0521 393 808

**Filo Diretto A-B**

Tel. 0521 231149

**Numero Verde Teen Line**

Tel. 800 724300

**Spazio Giovani**

Tel. 0521 393 337/335

**AZIENDA OSPEDALIERO-  
UNIVERSITARIA DI PARMA**

Via Gramsci, 14 - www.ao.pr.it  
Centralino: 0521 702111

**Ufficio Relazioni con il Pubblico**

(URP) - Tel. 0521 703174

**Pronto Soccorso**

Via Abbeveratoia, 4  
Emergenza sanitaria: 118

**PERCHÉ DONARE SANGUE**

I donatori di sangue in Italia sono tutti volontari, una famiglia di un milione di persone, ma

non sono ancora abbastanza, tanto che occorre importare sangue da altri paesi. Un impegno che è una libera scelta di coscienza, non rischiosa, né dolorosa, che richiede mezz'ora di tempo per un massimo di quattro volte l'anno, a vostra discrezione.

**Chi può donare:** bisogna avere almeno 18 anni, pesare almeno 55 Kg e godere di buona salute.

**Come fare:** se decidete di donare, potete rivolgervi a un'associazione di donatori, vi fisseranno un appuntamento con un medico che vi visiterà gratuitamente per accertare le vostre condizioni di salute; si procederà anche al prelievo di un campione di sangue per stabilire, fra l'altro, il vostro gruppo sanguigno, un'informa-



zione utile anche per voi. I risultati di questa visita sono, ovviamente, strettamente personali e verranno comunicati solo a voi; potrete fare tutte le domande che vorrete in piena serenità e tranquillità, dato che i volontari del centro e i medici sono lì apposta per rispondere a ogni vostro dubbio.

**Cosa e quanto si dona:** si può donare il sangue intero, ne preleveranno circa 450 ml, oppure solo uno o più emocomponenti, cioè le piastrine o il plasma, che vengono raccolti grazie a una speciale macchina che trattiene

questi elementi e reimmette i globuli rossi in circolo senza alcun rischio per il donatore.

Dovete sapere che, dopo il prelievo, il volume del sangue si normalizza quasi immediatamente, sono invece necessari circa 20 giorni perché si ripristini il normale numero di cellule.

**Cosa bisogna fare prima di donare:** per donare è necessario tenersi a digiuno per almeno 8 ore prima del prelievo del sangue; prima del prelievo è possibile bere caffè o tè, ma non bevande alcoliche, ed è consigliato non fumare immediatamente prima e dopo la donazione.

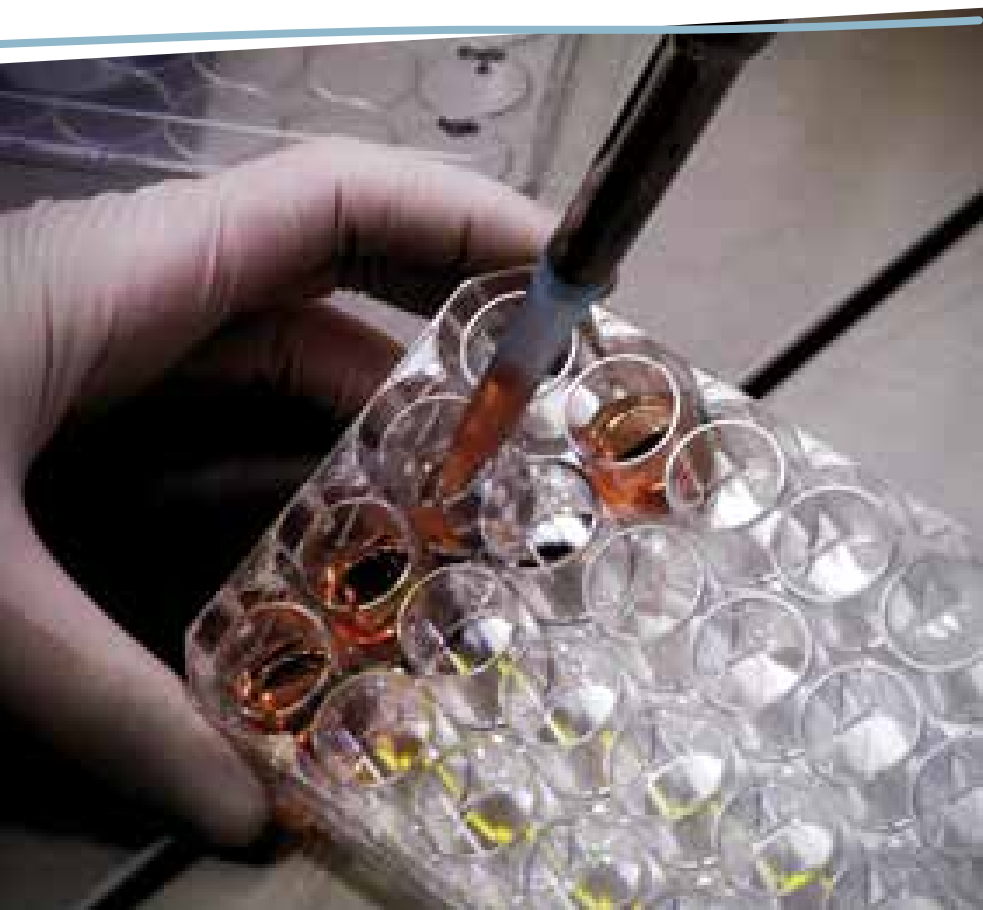

**Dove:** si dona presso il Servizio di Immunematologia e TrASFusionale (SIT) di Parma o quello di Fidenza, che si trovano presso i rispettivi ospedali. Le associazioni alle quali potete rivolgervi, anche solo per avere maggiori informazioni, sono l'ADAS-FIDAS (Associazione Donatori Aziendali Sangue appartenente alla Federazione Italiana Donatori Sangue) e l'AVIS (Associazione Volontari Italiana Sangue).

#### **ADAS FIDAS**

Segreteria sanitaria  
Ospedale Maggiore - via Gramsci, 14  
Tel. 0521 983618  
email: [adasaopr@ao.pr.it](mailto:adasaopr@ao.pr.it)  
[www.adas-parma.it](http://www.adas-parma.it)

#### **AVIS Comunale Parma**

Via G. Mori, 5/A - San Pancrazio (PR)  
Numero Verde 800 261580  
email: [avispr@ao.pr.it](mailto:avispr@ao.pr.it)  
[parma.comunale@avis.it](http://parma.comunale@avis.it)  
[www.avisparma.it](http://www.avisparma.it)

#### **AVIS UNIVERSITÀ**

Parco Area delle Scienze, 175  
email: [avis@unipr.it](mailto:avis@unipr.it) - [www.avisunipr.it](http://www.avisunipr.it)



# SPORT & BENESSERE



- Il CUS Parma: Centro Universitario Sportivo
- Sport in città

## IL CUS PARMA: CENTRO UNIVERSITARIO SPORTIVO

L'Università di Parma conta uno dei centri sportivi più funzionali della penisola, caratterizzato da una grande forza organizzativa e numerosi centri all'avanguardia. Il Centro Sportivo Universitario (CUS) è stato fondato nel 1946 da Luigi Anedda insieme a un gruppo di studenti universitari e ha ricevuto il riconoscimento dal CONI nel 1979. Nel corso della sua storia, il CUS Parma ha riportato numerosi successi: nel 1947 ha conquistato la medaglia d'oro nell'individuale di ciclismo ai Campionati Nazionali Universitari, nel 1948 il primo titolo a squadre nella disciplina ciclistica, nel 1971 il tecnico Giorgio Muzzi ha portato la squadra di pallavolo femminile alla conquista dello scudetto, alla fine degli anni Novanta inizia una lunga serie di vittorie nella disciplina del baseball iniziata con lo scudetto e la Coppa delle Coppe Europea prima, e poi con la Coppa dei Campioni e la Coppa Italia conquistata nel 2000.

Il CUS non è solo agonismo ma è anche un modo intelligente per tenersi in forma risparmiando, è infatti l'ente che gestisce lo sport dell'Università sotto tutti i punti di vista: organizza corsi e tornei, oltre a convegni e appuntamenti culturali formativi; gestisce gli impianti sportivi costruiti sull'area dell'Università di Parma. Al Campus Universitario trovate palestre, campi da pallavolo indoor, piste di atletica, campi da calcetto e da tennis, sale d'armi per la scherma e palestre per la pratica dello judo oltre che un campo a 6 buche per il golf; questa cittadella sportiva, creata sullo stile delle Università americane, è

stata ulteriormente arricchita dal nuovo Palazzetto dello sport multifunzionale. Al Circolo "La Raquette" di via Racagni ci sono i campi da tennis in terra rossa e quelli per il calcio a cinque, mentre al "Pala Lottici" di via Po si trovano il campo da pallavolo e le piste per l'atletica indoor. Presso il Lago di Medesano sono allestiti gli impianti per la pratica della vela e della canoa. Vi ricordiamo che per poter aderire alle iniziative del CUS, e partecipare a corsi, tornei, campus estivi e invernali, oltre a utilizzare gli impianti sportivi a tariffe particolarmente vantaggiose, è necessario tesserarsi.

La tessera del CUS ha validità annuale (1° settembre-31 agosto). Per potersi tesserare sono necessari una fototessera e un certificato medico anche non agonistico (obbligatorio solo per i partecipanti a corsi e tornei, NON necessario per affittare i campi). La sede del CUS Parma (aperta dal lunedì al venerdì 10.30-18.30) si trova all'interno del Campus Universitario all'interno della palestra polifunzionale denominata Pala Campus.  
Tel. 0521 905532

CUS PARMA a.s.d.  
Centro Universitario Sportivo  
Parco Area delle Scienze, 95  
Tel. 0521 905532 - Fax 0521 905530  
email: segreteria@cusparma.it  
www.cusparma.it

## Sport e discipline

**Atletica leggera:** al Campus 1 pista a 6 corsie, 1 rettilineo indoor a 4 corsie da 60 metri; al Pala Lottici 1 pista indoor a 5 corsie da 160 metri, 1 rettilineo indoor a 3 corsie da 60 metri, 1 buca salto in lungo indoor.

**Basket:** al Campus 1 campo all'aperto e 1 campo indoor.

**Calcio a cinque:** al Campus 1 campo in erba naturale e 4 campi all'aperto di cui 2 in erba sintetica, al Circolo "La Raquette" 1 campo da calcio a cinque in erba sintetica.

**Calcio:** al Campus 3 campi regolamentari.

**Golf:** al Campus 1 campo a 6 buche e annesso campo pratica.

**Judo:** al Campus 1 sala con i tatami.

**Palestra:** al Campus 2 sale per potenziamento muscolare, 1 sala per attività aerobiche.

**Pallavolo:** al Campus 1 campo indoor.

**Scherma:** al Campus 1 sala d'armi.

**Tennis:** al Campus 3 campi all'aperto di cui 2 in terra rossa e un sintetico, 4 campi coperti; al Circolo "La Raquette" 3 campi da tennis in terra rossa.

**Canoa e vela:** al Lago di Medesano.

**Rugby:** 1 campo all'aperto.

## Corsi

**Discipline:** canoa, golf, judo, nuoto, orienteering, running-atletica, sci e presciistica, scherma, tennis, triathlon.

**Palestra:** fitness potenziamento muscolare, aerobica (back school, body working, gag & bag, pilates, step, step&tone, tone up, total body, yoga, zumba).

**Sport di squadra:** basket, pallavolo.

## Corsi in convenzione

Arti marziali (quali taekwondo e kickboxing), balli latini, boxe, danza, hip hop e danza per bambini, nuoto, subacquea.

## Sezioni agonistiche

Atletica leggera, basket, calcio a cinque, canoa, golf, judo, kickboxing, orienteering, pallavolo, scherma, sci alpino e fondo, tennis, triathlon, vela. L'attività delle sezioni agonistiche è aperta a tutti gli sportivi e offre particolari convenzioni agli studenti universitari.

Gli impianti sportivi del CUS  
Campus Universitario  
Parco Area delle Scienze, 95  
Circolo "La Raquette" - via Racagni  
"Pala Lottici" - via Po  
Lago di Medesano

## SPORT IN CITTÀ

Parma offre diversi luoghi per lo sport e il tempo libero. I numerosi parchi cittadini sono frequentati soprattutto nel fine settimana da chi ama fare passeggiate nel verde, da chi non rinuncia al jogging settimanale, da chi deve portare a spasso il cane o da chi, più semplicemente, vuole riposarsi in compagnia di buone letture. Allo scopo di favorire la fruizione e il collegamento delle numerose aree verdi sparse per la città, il Comune si sta adoperando attraverso lo sviluppo del **Progetto Greenways**, che prevede la realizzazione di percorsi ciclo-pedonali di interconnessione supportati da audio-guide che consen-





tono di conoscerne e apprezzarne al meglio le caratteristiche storico-ambientali. I due parchi principali di Parma, interessanti mete anche per i turisti, sono il Parco Ducale e la Cittadella.

**Alcuni sport a Parma hanno fatto la storia della città:** in primis calcio e rugby e, a seguire, basket, pallavolo, baseball e tennis tavolo.

Lo Stadio "Ennio Tardini" si trova in piazzale Risorgimento; i biglietti per le partite si acquistano presso le ricevitorie Lis/Lottomatica della rete "calcio ospiti" abilitate sul territorio nazionale ([www.listicket.it](http://www.listicket.it)) e alla biglietteria dello stadio. Il Palazzetto dello Sport, intitolato a Bruno Raschi, si trova in via Silvio Pellico e, fino al 2002, ospitava le sfide della serie A1 di pallavolo maschile con Maxicono e la Cariparma Volley, pallavolo femminile, che ha militato nella prima categoria fino al 2012, quando è stata venduta a una società di

Conegliano. Le donne dello sport tengono alto il nome della città anche nel basket femminile con la LavezziniParma che gioca nel campionato A1; le sue sfide si possono seguire al PalaCiti in via Lazio. Il rugby è molto seguito a Parma anche perché, fino a poco fa la squadra ducale dei Crociati Rugby giocava il campionato nazionale Eccellenza che è il vertice dei campionati italiani di rugby a 15 maschile; la squadra è profondamente riformata nel 2010 con un progetto sul settore giovanile ripartendo dalla serie C che sta dando enormi soddisfazioni, tanto che nel 2013 la prima squadra è stata promossa in B; le loro partite possono essere seguite presso gli Impianti sportivi "Giuseppe Banchini" di via Lago Verde nel quartiere Montanara. La Parma Baseball gioca al nuovo Stadio Quadrifoglio - Aldo Notari di via Confalonieri. Vi è infine la società del tennis tavolo che milita in serie B2 e offre corsi per appassionati, la sede è in via Tartini, 5/A. Dove ci sono grandi squadre, c'è sempre spazio anche per dilettanti o appassionati tifosi: vi invitiamo a consultare i siti ufficiali delle squadre stesse o a telefonare alle segreterie per farvi un'idea di come potreste praticare uno di questi sport o seguire partite e allenamenti della vostra squadra del cuore.



Per maggiori informazioni:

[www.sport.comune.parma.it](http://www.sport.comune.parma.it)

Parma Calcio - [www.fcparma.com](http://www.fcparma.com)

LavezziniParma - [www.basket-parma.com](http://www.basket-parma.com)

Crociati Rugby - [www.rugbyparma.it](http://www.rugbyparma.it)

Parma Baseball - [www.parmabaseball.it](http://www.parmabaseball.it)



# PASSIONI



- Teatro
- Musica
- Danza
- Cinema

## TEATRO

Parma può vantare una ricca tradizione teatrale: in città esistono ben dodici teatri, molti dei quali con una propria compagnia stabile. Per stimolare gli studenti ad avvicinarsi al mondo del teatro e delle arti in generale, l'**Università ha attivato numerose convenzioni** in modo da garantire agevolazioni e sconti sui biglietti d'ingresso e sugli abbonamenti stagionali. Un elenco dei teatri convenzionati è consultabile sul sito [www.unipr.it](http://www.unipr.it) alla voce "servizi" sezione "oltre lo studio" alla voce "cinema e teatri (convenzioni)": [www.unipr.it/cinema-e-teatri](http://www.unipr.it/cinema-e-teatri)

**Fondazione Teatro Due** Si trova sul lungo Parma in un edificio storico che ospita al suo interno quattro sale spettacolo, diversi spazi per esposizioni, prove e laboratori, e un'arena estiva. La Fondazione si è costituita nel 2000,



ma la sua storia inizia più di trent'anni fa: questa realtà riconosciuta a livello europeo prende origine dalla fucina creativa dei Centri e dei **Festival Universitari degli anni Sessanta**, esperienza da cui nacque la Compagnia del Collettivo a cui, nel 1980, il Comune affidò la gestione e l'amministrazione dell'edificio; primo esempio in Italia di una partnership tra pubblico e privato per il teatro di prosa. La Fondazione Teatro Due realizza ogni anno una stagione teatrale che ospita i più significativi artisti del panorama italiano e internazionale, oltre che incontri, conferenze, seminari di studio con registi, attori, scrittori, studiosi, scienziati e intellettuali di diverse discipline. **È un centro di produzione**, con un'attenzione particolare alla drammaturgia classica e contemporanea e al teatro musicale, che si interroga costantemente sulle più diverse questioni artistiche, politiche, sociali, etiche legate alla contemporaneità.

**L'Ensemble Stabile degli Attori di Teatro Due di Parma**, insignito dell'Attestato di Civica Benemerenzza nel 2013, costituisce l'unico gruppo di attori italiani che lavora continuamente in un teatro stabile ed è protagonista di un progetto produttivo simile a quello delle più importanti istituzioni teatrali europee, quello del repertorio. La Fondazione riserva un impegno particolare alla formazione, promuovendo un corso dedicato agli spettatori – "Fareteatro" – e laboratori per gli studenti delle scuole superiori. Realizza ogni anno, in incipit di Stagione – "Teatro Festival" – dedicato alla presentazione e all'analisi dei nuovi temi del teatro europeo, attraverso spettacoli, convegni, tavole rotonde

e dibattiti, e segue la programmazione della sezione teatro del Reggio Parma Festival.

La Fondazione Teatro Due ospita in residenza l'Ensemble di musica barocca **Europa Galante**, diretto dal Maestro Fabio Biondi, l'Ensemble di musica contemporanea **Nextime Ensemble**, diretto dal Maestro Danilo Grassi, e la compagnia di teatro danza Balletto Civile di Michela Lucenti. [www.teatrodue.org](http://www.teatrodue.org)

**Lenz Rifrazioni** È una formazione artistica tra le più rigorose e visionarie del panorama contemporaneo italiano ed europeo. Ha la propria sede creativa a Lenz Teatro, uno spazio industriale degli anni Quaranta completamente ristrutturato nel rispetto della tipologia architettonica originale. Cura la direzione artistica di: **Festival Internazionale Natura Dei Teatri**, progetto di produzione di creazioni performative contemporanee internazionali ideate appositamente per il festival, e **Pratiche di Teatro**, laboratorio di arte performativa. [www.lenzrifrazioni.it](http://www.lenzrifrazioni.it)

**Europa Teatri** Nasce nel 1997 dalla fusione di due compagnie: il Teatro dello Spillo e il Teatro Piccole Stelle; entrambe attive all'interno del Teatro Europa da più di dieci anni. La compagnia si propone come luogo di sperimentazione dei linguaggi pertinenti alla scena, luogo in cui la pratica teatrale e la ricerca poetica trovano il loro mondo possibile; i suoi componenti lavorano oltre che per produzioni e **rassegne teatrali** e di **danza**, anche nel campo della pedagogia teatrale, organizzando seminari e conducendo **laboratori** rivolti a diverse fasce d'età. [www.europateatri.it](http://www.europateatri.it)

**Nuovo Teatro Pezzani - Compagnia dei Borghi** Si trova in Oltretorrente, in borgo San Domenico, ed è un bel teatro da quasi cinquecento posti, senza barriere architettoniche e con servizio bar, guardaroba e sala fumatori. La sua programmazione offre prevalentemente opere del **teatro classico**, da Shakespeare a De Filippo, ma con numerose incursioni in quello contemporaneo, con alcune delle più riuscite produzioni italiane ed europee. [www.nuovoteatropezzani.it](http://www.nuovoteatropezzani.it)

**Teatro del Tempo** È un progetto ideato, voluto e diretto da Luca Ambanelli. Ha debuttato al Festival di Todi il 25 agosto 1992, e nell'ottobre del 1998 ha trovato la sua attuale sede in uno spazio restaurato che gli esperti fanno risalire al teatrino di Santa Maria in Taschieri (1614). Una balconata in stile elisabettiano, il predominante colore rosso e un arcoscenico



decorato da figure su disegno di Emanuele Luzzati ne sono i tratti architettonici distintivi. Dal punto di vista delle scelte artistiche, il Teatro del Tempo si è sempre contraddistinto per l'apertura verso i giovani e le realtà teatrali cittadine, senza tralasciare importanti ospiti provenienti dal tessuto nazionale. Ogni anno organizza **laboratori per principianti** in cui si apprendono gli elementi base della presenza scenica, della dizione e dell'uso della voce. [www.teatrodeltempo.it](http://www.teatrodeltempo.it)

**Solares Fondazione delle Arti** È una realtà culturale che intreccia teatro, cinema, musica e arti figurative, nata dalla fusione tra Teatro delle Briciole, il più importante Teatro Stabile di Innovazione per l'infanzia in Italia, Cinema Edison d'Essai e Società dei Concerti. Solares promuove connessioni inedite tra i diversi linguaggi artistici, con uno sguardo particolare al mondo giovanile. Un polo produttivo articolato in due sedi – **Teatro al Parco** e **Cinema Edison** – con diverse sale per gli spettacoli, un'arena cinematografica estiva e sale prove. Con l'Università degli Studi di Parma è attiva dal 2004 una convenzione che ha lo scopo di avvicinare gli studenti al teatro e ai suoi protagonisti, grazie ad attività didattiche e di ricerca, tirocinii formativi e di orientamento, iniziative di promozione speciale. [www.solaresdellearti.it](http://www.solaresdellearti.it)

**Theatro del Vicolo** È stato ricavato dalla ristrutturazione dell'antica "stalla" dei cavalli dell'imperatrice Maria Luigia, attigua al Parco Ducale. È un piccolo teatro con 100 posti a sedere, che ospita spettacoli di musica classica o jazz, cantautori, danza, teatro, con particolare atten-

zione al **cabaret** e al **teatro comico**. Il Theatro organizza laboratori e seminari nel campo dello spettacolo di prosa, di burattini e di cabaret, oltre che ad un originale percorso dedicato al testo poetico. [www.theatrodelvicoloparma.it](http://www.theatrodelvicoloparma.it)

**Teatro del Cerchio** È uno spazio da poco ristrutturato e ricavato all'interno della scuola elementare Anna Frank in via Pini 16; un teatro a gradinate con un'agibilità pari a 200 spettatori. La Compagnia del teatro realizza un'interessante **stagione per ragazzi e bambini**; inoltre organizza corsi di recitazione, seminari e laboratori teatrali. [www.teatrodelcerchio.it](http://www.teatrodelcerchio.it)



## MUSICA

**Fondazione Teatro Regio di Parma** Raccoglie la straordinaria tradizione musicale di Parma ed è titolare della gestione dell'omonimo teatro e dell'Auditorium Paganini.

La **Stagione Lirica** del Teatro Regio di Parma propone ogni anno – da gennaio ad aprile – uno straordinario calendario di opere, da quelle più conosciute ad altre raramente presentate. Spesso gli allestimenti sono nuovi, commissionati dal Teatro ad artisti di fama internazionale, con scenografie create nei suoi rinomati laboratori di scenotecnica. In ottobre, nel mese in cui ricorre l'anniversario della nascita di Giuseppe Verdi, la Fondazione promuove il **Festival Verdi**: un mese di musica che coinvolge tutta la città e non solo con opere liriche, concerti, guide all'ascolto, convegni, mostre e installazioni di grande qualità. La **Stagione Concer-**

**tistica** si svolge sia al Teatro Regio sia presso l'**Auditorium Paganini** ricavato dal restauro dell'antico zuccherificio Eridania (costruito nel 1899 e dismesso nel 1968), grazie all'intervento dell'architetto Renzo Piano che ne ha fatto un luogo altamente suggestivo. Il cartellone concertistico è anch'esso di prim'ordine, con grandi direttori d'orchestra e solisti di fama internazionale che si esibiscono con la prestigiosa Orchestra del Teatro Regio oggi diretta da Yuri Temirkanov. [www.teatroregioparma.org](http://www.teatroregioparma.org)

**Fondazione Prometeo** Dedicata in particolare alla musica colta contemporanea, questa fondazione culturale realizza un laboratorio permanente di elettroacustica, dedicato a Luigi Nono, nell'ambito del quale realizza attività di ricerca, didattica e produzione musicale. La Fondazione inoltre assegna borse di studio e commissiona opere musicali, organizza il **Fe-**



**stival Traiettorie** che si svolge in diverse sedi teatrali tra settembre e novembre. Arrivato nel 2013 alla sua XXIII edizione, Traiettorie è **uno dei più importanti e rinomati festival di musica contemporanea** e richiama i nomi più significativi della composizione internazionale. [www.traiettorie.it](http://www.traiettorie.it)

**Casa della Musica** È una giovane realtà istituita dal Comune di Parma tutta dedicata alla musica. La sua sede è il quattrocentesco Palazzo Cusani in piazzale San Francesco: l'edificio è dotato di un meraviglioso chiostro, in cui d'estate si organizzano concerti all'aperto, di una sala concerti al primo piano, di una biblioteca e aule studio. Al suo interno viene ospitata la sede distaccata dell'Area di Musicologia del Dipartimento di Antichistica, Lingue, Educazione, Filosofia (A.L.E.F.) dell'Università di Parma. La **biblioteca-mediateca** è specializzata, ov-



viamente, su temi musicali; si ha la possibilità di consultare i cataloghi e le banche dati online, file audio e video, siti Internet, e un ricco patrimonio librario dedicato a temi musicali. In questo complesso vengono inoltre ospitati l'**Archivio Storico del Teatro Regio** (il cui materiale è oggi completamente indicizzato e reso disponibile anche on-line) e il CIRPM, **Centro Italiano Ricerca Periodici Musicali**. Inoltre al piano terreno è stato allestito un **Museo dell'Opera** dedicato alla storia del teatro per musica a Parma dal XVI secolo ai giorni nostri. [www.lacasadellamusica.it](http://www.lacasadellamusica.it)

**Parma Frontiere** La principale attività di questa associazione culturale è la direzione ed organizzazione del **festival internazionale ParmaJazz Frontiere** il cui scopo principale è di promuovere progetti nell'ambito del jazz e della musica contemporanea, alla ricerca dei suoni e delle musiche di "frontiera", intesa come confronto e contaminazione tra i diversi generi del jazz, della musica improvvisata, della musica etnica e delle musiche "classiche" extra europee.

L'attività di Parma Frontiere prevede inoltre l'organizzazione di **laboratori dedicati ai vari linguaggi artistici**. Ha così preso il via, a partire dal 2001, una proficua serie di corsi in cui si sono susseguite ed avvicinate differenti discipline, quali musica, danza contemporanea, fotografia, cinema. [www.parmafrontiere.it](http://www.parmafrontiere.it)

**Il Coro e l'Orchestra dell'Università** Sono due realtà che consentono agli studenti dell'Ateneo di Parma di dare voce alla loro passione musicale. Al di là delle realizzazioni è

importante per tutti i giovani raccogliere l'opportunità di rendere la musica una presenza concreta nella propria vita e di comprenderne il linguaggio universale. Il Coro "Ildebrando Pizzetti" è stato fondato nel 1968 e dedicato al compositore parmigiano, è oggi diretto da Ilaria Poldi e ha al suo attivo collaborazioni con importanti istituzioni: Teatro La Fenice di Venezia, Teatro Regio di Parma, Orchestra sinfonica "Arturo Toscanini"; questo impegno si è tradotto in numerosi concerti che il coro ha tenuto anche in prestigiosi ambienti in Italia e in Europa. Il repertorio spazia dal medioevo fino alle composizioni contemporanee. Dal 2008 il Coro organizza la rassegna corale "**Gaudeamus in Musica**" avente come protagonisti le migliori compagnie musicali universitarie, provenienti da tutta Italia ed Europa

Il coro prova il lunedì ore 21-22.30 in strada

Cavour, 28; Tel. 0521 033621 - 328 8834 380  
www.coro.unipr.it

L'Orchestra nasce nel 2000 ed è diretta da Luca Aversano. L'ensemble è aperto a tutti gli studenti universitari che sappiano suonare, anche a livello dilettantistico, uno strumento (preferibilmente ad arco o a fiato) ed effettua esibizioni concertistiche. Tra gli oltre 50 concerti all'attivo dell'orchestra, si segnalano una tournée in Germania nel 2003 e l'esibizione del giugno 2005 al Teatro Regio di Parma, dove ha accompagnato grandi cantanti come Michele Pertusi e Nicola Alaimo in un recital di arie d'opera. Il repertorio spazia dalla musica barocca alla classico-romantica, fino a brani del Novecento, in ambito lirico e sinfonico. Tel. 0521 033621

## DANZA

Il Teatro Regio di Parma dedica alla danza classica e contemporanea un Festival internazionale attestatosi come uno dei più importanti a livello nazionale: **ParmaDanza** porta nella città ducale ogni anno nel mese di maggio le maggiori compagnie di danza nazionali e internazionali, le étoiles più apprezzate e amate, i coreografi più autorevoli. Le performance dei danzatori sono esaltate dall'esecuzione dal vivo delle musiche dall'Orchestra e dal Coro del Teatro Regio di Parma. Agli allievi delle scuole di danza e al pubblico di ParmaDanza è inoltre offerta la preziosa possibilità di conoscerne i protagonisti al di fuori della scena negli incontri de "**La danza dietro le quinte**" con i direttori delle compagnie, i coreografi, i ballerini, per far luce sulla storia, la struttura e la





preparazione tecnica necessari alla realizzazione di un balletto. Per informazioni: Tel. 0521 039393 - [www.teatroregioparma.org](http://www.teatroregioparma.org)

## CINEMA

L'Università ha avviato una convenzione con i **Cinema Astra, D'Azeglio ed Edison d'essai**. L'accordo prevede una serie di **agevolazioni per gli studenti dell'Università di Parma** e in particolare per le attività culturali promosse dalle Associazioni studentesche, oltre a entrate a prezzo ridotto dal lunedì al venerdì. Email: [associazioni@unipr.it](mailto:associazioni@unipr.it)

**Centro Cinema Lino Ventura** - Cittadella del Cinema Si trova in via D'Azeglio al numero 45 ed è un recente centro comunale nato per realizzare una filiera che parli il linguaggio del cinema, della musica, dell'informatica, del teatro, della danza. Il Centro è stato intitolato al grande attore che nacque a Parma nel 1919 e che dimostrò per tutta la vita come unire qualità professionali e umane. Voluto dall'amministrazione comunale, svolge diverse attività: **l'area di produzione** e post-produzione (Centro Video) che ha lo scopo di organizzare e realizzare attività didattiche sull'uso degli audiovisivi e dare consulenza per la realizzazione degli stessi; **l'area didattica**, che si propone di fornire materiale audiovisivo per facilitare l'apprendimento. Il Centro dispone di **una vasta raccolta di film**, documentari, riprese di opere liriche e balletti, musica di tutti i generi. Tutto questo materiale (VHS e DVD) è **nesso a disposizione gratuitamente**, anche per il prestito. Nella **Cineteca**



si raccolgono e si valorizzano vecchi formati sia in pellicola che su nastro, macchine per il cinema ormai divenute storiche; nel **Laboratorio** è infine possibile reperire documenti non disponibili sul mercato, copie archivio di salvataggio, ripristino di materiali e supporti usurati. Sono disponibili anche libri e riviste specializzate. [www.centrocinemaliniventura.it](http://www.centrocinemaliniventura.it)

I siti di riferimento per gli eventi in città:  
[www.eventi.parma.it](http://www.eventi.parma.it)  
[www.turismo.comune.parma.it](http://www.turismo.comune.parma.it)  
[www.cultura.comune.parma.it](http://www.cultura.comune.parma.it)

## INDIRIZZARIO UNIVERSITARIO

### Università

#### UNIVERSITÀ DEGLI STUDI DI PARMA

Via Università, 12

Tel. 0521 902111 - Numero verde 800 904084

email: [urp@unipr.it](mailto:urp@unipr.it) - [protocollo@pec.unipr.it](mailto:protocollo@pec.unipr.it)

[www.unipr.it](http://www.unipr.it)

#### RETTORE

Prof. Loris Borghi

Via Università, 12

Tel. 0521 904200

email: [rettore@unipr.it](mailto:rettore@unipr.it)

#### DIRETTORE GENERALE

Avv. Silvana Ablondi

Via Università, 12

Tel. 0521 904151

email: [diramm@unipr.it](mailto:diramm@unipr.it)

### Dipartimenti e Facoltà

DIPARTIMENTO DI ANTICHISSIMA, LINGUE,  
EDUCAZIONE, FILOSOFIA - A.L.E.F.

Via M. D'Azeglio, 85 - Tel. 0521 902542

DIPARTIMENTO DI BIOSCIENZE

Parco Area delle Scienze, 11/A

Tel. 0521 905631 - 905693

DIPARTIMENTO DI CHIMICA

Parco Area delle Scienze, 17/A

Tel. 0521 905445

DIPARTIMENTO DI ECONOMIA

Via J. Kennedy, 6 - Tel. 0521 902412 - 902510

DIPARTIMENTO DI FARMACIA

Parco Area delle Scienze, 27/A

Tel. 0521 905010

DIPARTIMENTO DI FISICA E SCIENZE DELLA  
TERRA "MACEDONIO MELLONI"

Parco Area delle Scienze, 7/A

Tel. 0521 905259 - 905296

DIPARTIMENTO DI GIURISPRUDENZA

Via Università, 12 - Tel. 0521 904575

DIPARTIMENTO DI INGEGNERIA CIVILE,  
DELL'AMBIENTE, DEL TERRITORIO E  
ARCHITETTURA – DICATEa

Parco Area delle Scienze, 181/A

Tel. 0521 905922 - 905923

DIPARTIMENTO DI INGEGNERIA  
DELL'INFORMAZIONE

Parco Area delle Scienze, 181/A

Tel. 0521 905801

DIPARTIMENTO DI INGEGNERIA INDUSTRIALE

Parco Area delle Scienze, 181/A

Tel. 0521 905701

DIPARTIMENTO DI LETTERE, ARTI,  
STORIA E SOCIETÀ

P.le della Pace, 7/A - Tel. 0521 903501

DIPARTIMENTO DI MATEMATICA  
E INFORMATICA

Parco Area delle Scienze, 53/A

Tel. 0521 906900

DIPARTIMENTO DI MEDICINA CLINICA  
E SPERIMENTALE

Via Gramsci, 14 - Tel. 0521 903184

DIPARTIMENTO DI NEUROSCIENZE

Via Volturmo, 39 - Tel. 0521 903879

DIPARTIMENTO DI SCIENZE BIOMEDICHE,  
BIOTECNOLOGICHE E TRASLAZIONALI - S.Bi.Bi.T.

Via Gramsci, 14 - Tel. 0521 903038 - 903107

DIPARTIMENTO DI SCIENZE CHIRURGICHE

Via Gramsci, 14 - Tel. 0521 904908 - 903530

DIPARTIMENTO DI SCIENZE DEGLI ALIMENTI

Parco Area delle Scienze, 95/A

Tel. 0521 906356 - 905965

DIPARTIMENTO DI SCIENZE  
MEDICO-VETERINARIE

Via del Taglio, 8 - Tel. 0521 902641

FACOLTÀ DI MEDICINA E CHIRURGIA

Via Gramsci, 14

Tel. 0521 903425

**Segreterie**

CORSI DI LAUREA DI INDIRIZZO

AGROALIMENTARE

Segreteria studenti: Parco Area delle Scienze,  
23/A (Campus Universitario)

Tel. 0521 905127 - Fax 0521 906037

email: segagr@unipr.it

CORSI DI LAUREA DI INDIRIZZO  
ECONOMICO E POLITICO

Segreteria studenti: via D'Azeglio, 85

Tel. 0521 902377 - Fax 0521 902227

email: segrstec@unipr.it - segrsp@unipr.it

CORSI DI LAUREA DI INDIRIZZO  
FARMACEUTICO

Segreteria studenti: Parco Area delle Scienze,  
23/A (Campus Universitario)

Tel. 0521 905123 - Fax 0521 906037

email: ssfarm@unipr.it

CORSI DI LAUREA DI INDIRIZZO GIURIDICO

Segreteria studenti: Strada Del Prato, 4/1A

Tel. 0521 904099 - Fax 0521 347029

email: segreteria.giurisprudenza@unipr.it

CORSI DI LAUREA DI INDIRIZZO  
INGEGNERISTICO E ARCHITETTONICO

Segreteria studenti: Parco Area delle Scienze,  
23/A (Campus Universitario)

Tel. 0521 905111 - Fax 0521 906051

email: seging@unipr.it - segarc@unipr.it

CORSI DI LAUREA DI INDIRIZZO MEDICO E  
ODONTOIATRICO

Segreteria studenti: via Volturmo, 39

Tel. 0521/903700 - Fax 0521/347017

email: segmed@unipr.it

CORSI DI LAUREA DI INDIRIZZO  
MEDICO VETERINARIO

Segreteria studenti: via del Taglio

Tel. 0521 902604 - Fax 0521 347036

email: segvet@unipr.it

#### CORSI DI LAUREA DI INDIRIZZO SCIENTIFICO

Segreteria studenti: Parco Area delle Scienze,  
23/A (Campus Universitario)

Tel. 0521 905116 - Fax 0521 906153

email: [segsmfn@unipr.it](mailto:segsmfn@unipr.it)

#### CORSI DI LAUREA DI INDIRIZZO UMANISTICO

Segreteria studenti: via D'Azeglio, 85

Tel. 0521 902318 - Fax 0521 902322

email: [segrlett@unipr.it](mailto:segrlett@unipr.it)

#### CORSI DI LAUREA PER PROFESSIONI

SANITARIE E SCIENZE MOTORIE

Segreteria studenti: via Volturmo, 39

Tel. 0521 903700 - Fax 0521 347017

email: [segmed@unipr.it](mailto:segmed@unipr.it)

### Servizi

#### ATTIVITÀ CULTURALI E SOCIALI DEGLI STUDENTI

P.le San Francesco 3

Tel. 0521 904035

email: [associazioni@unipr.it](mailto:associazioni@unipr.it)

#### CENTRO UNIVERSITARIO PER LA COOPERAZIONE INTERNAZIONALE (CUCI)

Borgo Felino, 7 - Tel. 0521 903417

email: [info.cooperazione@unipr.it](mailto:info.cooperazione@unipr.it)

[www.cooperazione.unipr.it](http://www.cooperazione.unipr.it)

#### LAVORO PART-TIME PER STUDENTI

P.le San Francesco 3

Tel. 0521 904035 - email: [150ore@unipr.it](mailto:150ore@unipr.it)

#### LE ELI-CHE

Servizio per studentesse e studenti  
disabili e fasce deboli e con DSA

Vicolo dei Mulini, 5

Tel. 0521 903572

email: [dis-abile@unipr.it](mailto:dis-abile@unipr.it)

[dislessia@unipr.it](mailto:dislessia@unipr.it)

[sport-ell-tutti@unipr.it](mailto:sport-ell-tutti@unipr.it)

SERVIZIO ASSEGNATI DI RICERCA

E BORSE DI STUDIO

Via Università, 12 - Tel. 0521 904325

#### SERVIZIO COLLABORAZIONI STUDENTI

E PROMOZIONE ATTIVITÀ CULTURALI

P.le San Francesco 3 - Tel. 0521 904035

email: [150ore@unipr.it](mailto:150ore@unipr.it)

[associazioni@unipr.it](mailto:associazioni@unipr.it)

#### SERVIZIO CORSI E SCUOLA DI DOTTORATO

Piazzale San Francesco, 3

Tel. 0521 904205/4364

email [dottorati@unipr.it](mailto:dottorati@unipr.it)

#### SERVIZIO MASTER

E FORMAZIONE PERMANENTE

Piazzale San Francesco, 3 - Tel. 0521 903708

email: [master.formazionepermanente@unipr.it](mailto:master.formazionepermanente@unipr.it)

#### SERVIZIO ORIENTAMENTO AI CORSI E TUTORATO

Vicolo Grossardi, 4

Tel. 0521 904042 - email: [orienta@unipr.it](mailto:orienta@unipr.it)

#### SERVIZIO ORIENTAMENTO

POST-LAUREA E TIROCINI

Vicolo Grossardi, 4

Tel. 0521 904022

SERVIZIO RAPPORTI COMUNITARI  
E INTERNAZIONALI

Via Università, 12  
Tel. 0521 904037/4057/4260  
email: relint@unipr.it

SERVIZIO SCAMBI DIDATTICI  
INTERNAZIONALI E ACCOGLIENZA  
PER STUDENTI STRANIERI

Via Università, 12 - Tel. 0521 904150  
email: incoming@unipr.it

SERVIZIO SCAMBI DIDATTICI INTERNAZIONALI  
PER DOCENTI E STUDENTI ITALIANI

Via Università, 12  
Tel. 0521 904 344/351/622/133  
email: llp@unipr.it

SERVIZIO SOSTEGNO FASCE DEBOLI

Piazzale San Francesco, 3  
Tel. 0521 904079  
email: fascedeboli@unipr.it

SERVIZIO SPECIALIZZAZIONI

Via Voltorno, 39 - Tel. 0521 903704  
email: specializzazioni@unipr.it

SERVIZIO TIROCINI DI  
ORIENTAMENTO E FORMAZIONE

Vicolo Grossardi, 4 - Tel. 0521 904018  
email: placement@unipr.it

SERVIZIO TIROCINI FORMATIVI

Vicolo Grossardi, 4 - Tel. 0521 904018/3730  
email: tirocininformativi@unipr.it

SETTORE ABILITÀ LINGUISTICHE - SAL  
EX CENTRO LINGUISTICO DI ATENEIO

Parco Area delle Scienze, 45/A  
Tel. 0521 905578 - email: c.ling@unipr.it  
www.cla.unipr.it

SETTORE BIBLIOTECHE

Piazzale San Francesco, 3  
Tel. 0521 902954 - email: bibliot@unipr.it

SETTORE COMUNICAZIONE  
E RELAZIONI ESTERNE

Vicolo Grossardi, 4  
Tel. 0521 904006 - email: urp@unipr.it

SETTORE MUSEI

Piazzale San Francesco, 3  
Tel. 0521 902951  
email: settoremusei@unipr.it

SETTORE ORIENTAMENTO E TIROCINI

Vicolo Grossardi, 4  
Tel. 0521 904018  
email: orienta@unipr.it

SPORTELLO UNIVERSITÀ-CASA

Vicolo Grossardi, 4  
Tel. 0521 904031  
email: infoaffitti@fondazionefalciola.it

TASSE E CONTRIBUTI AGLI STUDENTI

Servizio Contributi e Diritto allo Studio  
P.le S. Francesco, 3  
Tel. 0521 904090- 904364  
email: sertasse@unipr.it

URP - UFFICIO RELAZIONI CON IL PUBBLICO  
Settore Comunicazione e Relazioni Esterne  
Vicolo Grossardi, 4  
Tel. 0521 904006  
email: [urp@unipr.it](mailto:urp@unipr.it)

## Abitare

APPARTAMENTI RESIDENZA  
CASALEGNO-TOBAGI  
Via Casalegno 2, 14 e 16 e Via Tobagi 2, 4, e 6

RESIDENZA COCCONI  
Borgo Pietro Cocconi 30 - Tel 0521 1759384  
Email: [parma@abitaplus.it](mailto:parma@abitaplus.it)

LE RESIDENZE DEL CAMPUS  
Via Schreiber, 9  
Tel. 0521 208959  
Email: [info@leresidenzedelcampus.it](mailto:info@leresidenzedelcampus.it)

SPORTELLO UNIVERSITÀ CASA  
Vicolo Grossardi 4 - Tel. 0521034031 mail  
[parma@abitaplus.it](mailto:parma@abitaplus.it)

FORESTERIA SANT'ILARIO  
Borgo Bosazza 13 Tel 0521 1814520  
Email: [info.santilario@campusliving.it](mailto:info.santilario@campusliving.it)

RESIDENZA TERZO MILLENNIO  
Via Schreiber, 9 D - Tel. 0521 708041

RESIDENZA G. ULIVI  
Via Pasini, 36 - Tel. 0521 290024

RESIDENZA CAVESTRO  
Piazzale Bertozzi, 1 - Tel. 0521 232600/232611

RESIDENZA MONTEBELLO  
Piazzale Occorsio, 1 - Tel. 0521 250437

RESIDENZA VOLTURNO  
Via Rossellini, 3 - Tel. 0521 290453

RESIDENZA SAN PANCRAZIO  
Via Lizzadri

## Biblioteche universitarie

Elenco completo e contatti  
sul sito [www.unipr.it](http://www.unipr.it)  
alla voce "Servizi" > "Servizi per lo studio"  
> "Biblioteche"

## Musei universitari

CSAC - Centro Studi e Archivio Comunicazione  
Abbazia di Paradigna - Viazza di Paradigna, 1  
Tel. 0521 903652 - Fax 0521 347007  
email: [csac@unipr.it](mailto:csac@unipr.it)

MUSEO ANATOMICO VETERINARIO  
Via del Taglio 10 - Loc. Cornocchio  
Tel. 0521 902640  
email: [museo.anatomicoveterinario@unipr.it](mailto:museo.anatomicoveterinario@unipr.it)

MUSEO DEL DIPARTIMENTO  
DI FISICA E SCIENZE DELLA TERRA  
SEZIONE DI STRUMENTI SCIENTIFICI  
"MACEDONIO MELLONI"  
Parco Area delle Scienze, 7/A  
Tel. 0521 905259  
email: [segreter@fis.unipr.it](mailto:segreter@fis.unipr.it)  
MOSTRA SCIENTIFICA INTERATTIVA  
"MICROCOSMO CON VISTA"

Laboratorio I.M.E.M. - Parco Area delle  
Scienze, 37/A - Tel. 0521 905259

email: [segreter@fis.unipr.it](mailto:segreter@fis.unipr.it)

SEZIONE MINERALOGICA

Parco Area delle Scienze, 157/A

Tel. 0521 905326/329

email: [museo.mineralogia@unipr.it](mailto:museo.mineralogia@unipr.it)

SEZIONE PALEONTOLOGICA

Parco Area delle Scienze, 157/A

Tel. 0521 905367/26

email: [museo.paleontologico@unipr.it](mailto:museo.paleontologico@unipr.it)

MUSEO DEL DIPARTIMENTO  
DI MATEMATICA E INFORMATICA

Parco Area delle Scienze, 53/A

Tel. 0521 906929

email: [museo@dmi.unipr.it](mailto:museo@dmi.unipr.it)

MUSEO DEL DIPARTIMENTO DI SCIENZE  
BIOMICHE, BIOTECNOLOGICHE E  
TRASLAZIONALI - S.Bi.Bi.T

Via Gramsci, 14 - Tel. 0521 903032

email: [anfamedmuseo@unipr.it](mailto:anfamedmuseo@unipr.it)

MUSEO DI STORIA NATURALE

Sede di via Farini, 90

Sede di via Università, 12

Tel. 0521 903430

email: [musnat@unipr.it](mailto:musnat@unipr.it)

ORTO BOTANICO

Via Farini, 90 - Tel. 0521 903433

email: [orto.botanico@unipr.it](mailto:orto.botanico@unipr.it)

## Passioni

ORCHESTRA UNIVERSITARIA

Strada Cavour, 28 - Tel. 0521 903621

CORO "ILDEBRANDO PIZZETTI"

DELL'UNIVERSITÀ DI PARMA

Strada Cavour, 28

Tel. 0521 903621 - 328 8834380

email: [coro@unipr.it](mailto:coro@unipr.it) - [www.coro.unipr.it](http://www.coro.unipr.it)

## Sport

CUS - CENTRO UNIVERSITARIO SPORTIVO

Parco Area delle Scienze, 95

Tel. 0521 905532

email: [segreteria@cusparma.it](mailto:segreteria@cusparma.it)

[www.cusparma.it](http://www.cusparma.it)

**ER.GO - Azienda regionale per il diritto  
agli studi superiori dell'Emilia Romagna**

Sede Territoriale di Parma

Vicolo Grossardi, 4

Tel. 0521 2139 - Fax 0521 213620

Call center 051 6436900

[www.er-go.it](http://www.er-go.it)







Finito di stampare in aprile 2014 presso  
Grafiche STEP - Parma





## UNIVERSITÀ DEGLI STUDI DI PARMA

Via Università, 12 - 43121 Parma - Tel. 0521 902 111 - email: [urp@unipr.it](mailto:urp@unipr.it)

NUMERO VERDE

800 904084